

ご契約のしおり

この「ご契約のしおり」はご契約に関する重要なことがらを記載しておりますので、ぜひご一読くださいますようお願いいたします。

○ 特定養老保険

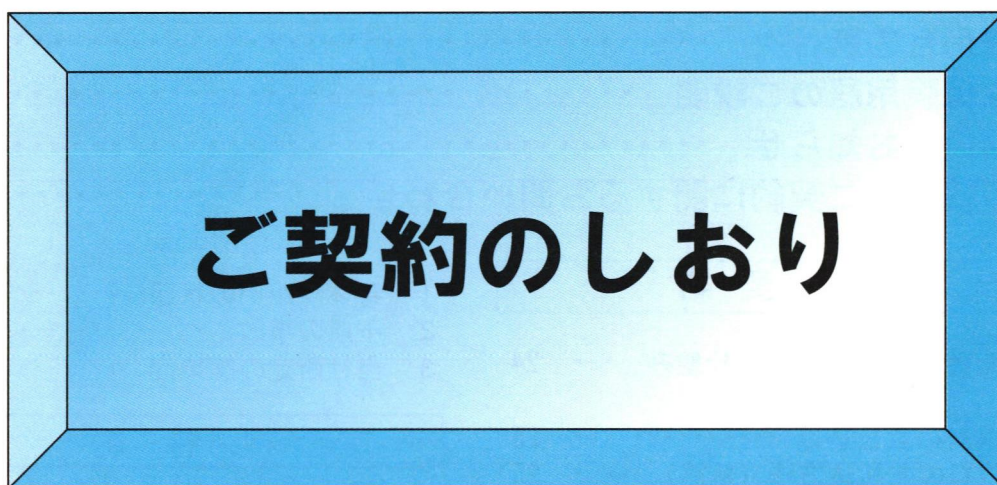

ご契約のしおり

約 款

目次

ご契約のしおり

「ご契約のしおり」は契約内容について、ぜひ知っておいていただきたい重要な事柄を説明しております。

☆ ご利用目的別目次	6
☆ 主な保険用語のご説明	8
☆ お願いとお知らせ	10
☆ お手続きやご契約に関するお問い合わせ	152

基本契約

第1 特定養老保険の特長と仕組み	24
第2 保険料のお払込み	25
1 保険料のお払込方法（経路）	25
2 保険料の前納払込み	27
3 保険料の払込猶予期間と ご契約の失効	27
4 ご契約の復活	28
5 保険料のお払込みが困難な場合の ご契約の継続方法	28
6 保険料のお払込みの免除	28
第3 保険契約者の変更	29
第4 ご契約の変更	29
1 保険金額の減額変更など	29
2 保険金額の増額変更	29
第5 年齢または性別の誤りの処理	31
第6 ご契約の解約と返戻金のお支払い	31
1 ご契約の解約	31
2 返戻金のお支払い	31
第7 保険契約者に対する貸付け	32
1 契約者貸付けについて	32
2 貸付けのご請求に必要な書類など	32
3 貸付金の弁済	33
4 貸付期間経過後のお取扱い	33
第8 契約者配当金のお支払い	33
第9 その他	34
第10 身体障がいなど	37

1 身体障がいの状態	37
2 不慮の事故	38
3 当社所定の感染症	39

特約

第1 付加することができる 特約の種類	42
第2 各特約の保障内容	43
1 災害特約の保障内容	43
2 無配当傷害入院特約の保障内容	44
第3 各特約に共通の事項	46
1 特約の保険期間	46
2 特約保険料のお払込み	46
3 特約の失効	46
4 特約の復活	46
5 特約保険料のお払込みの免除	47
第4 特約の変更	47
1 基本契約の変更に伴う 特約の変更	47
2 特約保険金額の増額・減額変更	48
3 特約の中途付加	48
4 無配当入院特約の中途付加と同時に （有配当）入院特約を解約する場合 の特則	48
第5 年齢または性別の誤りの処理	49
第6 特約の解約と返戻金のお支払い	49
1 特約の解約	49
2 特約返戻金のお支払い	49
第7 特約契約者配当金のお支払い	50

第8	身体障がい等級表	51
第9	身体の部位の名称	53

そ の 他

第1	返戻金額例	68
第2	税金	70
第3	保険金受取人の一覧表など	73

保険金などのお支払い

第1	お支払いする保険金など	56
1	基本契約に関してお支払いする保険金	56
2	お支払いする死亡保険金の額	56
3	特約に関してお支払いする特約保険金	57
4	保険金の倍額支払（基本契約）	58
5	重度障がいによる死亡保険金のお支払い（基本契約）	58
6	特約保険金のお支払いの限度	59
7	保険金などをお支払いできないとき	59
8	保険金などをお支払いできる事例とお支払いできない事例	60
第2	保険金の受取人および保険金の受取方法	62
1	保険金受取人の指定または変更	62
2	保険金受取人が指定されていない場合の保険金受取人	62
3	特約保険金受取人	63
4	指定代理請求制度	63
5	保険金などの受取方法	65
6	保険金（特約保険金）のご請求に必要な書類	65

約款

「ご契約のしおり」と併せてお読みいただき、契約内容を正確にご理解いただきますようお願いいたします。

基本契約の約款

- 養老保険普通保険約款 76

特約種類ごとの約款

- 災害特約条項 92
- 無配当傷害入院特約条項 108

お取扱いに関する約款

- 口座払込みに関する特則条項 124
- 契約変更に関する特則条項 125
- 団体払込みに関する特則条項 134
- 指定代理請求特則条項 137

ご利用目的別目次

ご契約について次のようなことがあった場合や、契約内容について確認が必要な場合には、該当するページをご覧ください。

保険用語の意味について知りたい	⇒	主な保険用語のご説明	P8
加入できる保険金の限度額について知りたい	⇒	保険金の加入限度額	P10
お申込みを撤回したい	⇒	ご契約のお申込みの撤回 (クーリング・オフ制度)	P12
告知義務について知りたい	⇒	被保険者の健康状態などの告知	P10
いつから保障が開始するのか知りたい	⇒	ご契約の責任開始時	P13
		ご契約の復活(復活の責任開始時)	P28
この保険の特長や付加できる特約について知りたい	⇒	特定養老保険の特長と仕組み	P24
		付加することができる特約の種類	P42
保険金がもらえるのはどんなときか知りたい	⇒	お支払いする保険金など	P56
保険料の払込免除について知りたい	⇒	保険料のお払込みの免除	P28
		特約保険料のお払込みの免除	P47
保険金の請求には何を用意すればよいのか知りたい	⇒	保険金(特約保険金)のご請求に必要な書類	P65
保険金はだれが請求できるのか知りたい	⇒	保険金の受取人および保険金の受取方法	P62
転居した場合の手続きについて知りたい	⇒	その他 (当社からのお願いとお知らせ)	P21

保険料の払込方法を変更したい	⇒	保険料のお払込方法（経路） P25
保険料の払込猶予期間と失効について知りたい（契約が失効してしまった）	⇒	保険料の払込猶予期間とご契約の失効 ご契約の復活 P27 P28
保険料の払込みが困難な場合の継続方法について知りたい	⇒	保険料のお払込みが困難な場合のご契約の継続方法 P28
契約の保障内容を見直したい	⇒	ご契約の変更 特約の変更 P29 P47
保険契約者を変更したい	⇒	保険契約者の変更 P29
貸付金を弁済するのが難しい	⇒	貸付金の弁済 P33
保険証券を紛失してしまった	⇒	その他 P34
生命保険料控除や、保険金にかかわる税金について知りたい	⇒	税金 P70
契約者配当金がいつもらえるのか知りたい	⇒	契約者配当金のお支払い 特約契約者配当金のお支払い P33 P50

主な保険用語のご説明

このしおりをお読みいただく上でご参考になる「主な保険用語のご説明」

力 加入年齢

- 被保険者のご加入時の年齢のことであり、出生の月から契約日の属する月まで月をもって計算し、1年未満の端数については6か月以下は切り捨て、6か月を超えるものは切り上げます。
(例) 36歳7か月の被保険者の加入年齢は37歳となります。

キ 基本契約と特約

- 保険契約のベースとなる部分を基本契約といい、特約は基本契約の保障内容をさらに充実させるためや、基本契約と異なる特別なお約束をする目的で基本契約に付加するものです。
なお、特約のみでは、契約できません。

ケ 契約応当日

- ご契約後の保険期間中に迎える毎年または毎月の契約日に応ずる日（その月にその応当日がない場合には、その月の翌月の1日）をいいます。

契約者配当金

- 決算に基づき、ご契約ごとに割り当てられる、または割り当てられたお金をいいます。

契約日

- 通常は責任開始の日をいい、保険期間などの計算の基準日となります。ただし、保険料のお払込方法（経路）によっては契約日と責任開始の日が異なる場合があります。

コ 告知義務と告知義務違反

- 被保険者は、お申込みに際して、当社所定の質問表に掲げる質問事項に回答することにより、ご自身の健康状態などを正しく告知していただく義務があり、これを「告知義務」といいます。もし、事実を告知されなかったり、真実でないことを告知された場合には、当社は「告知義務違反」としてご契約を解除することがあります。

シ 失効

- 保険料払込猶予期間（払込時期経過後ただちに保険契約の効力を失わせることなく、保険料の払込みを猶予する期間のことをいいます。）内に保険料のお払込みがないことにより、ご契約の効力が失われることをいいます。

セ 責任開始時 責任開始の日

- 申し込まれたご契約の保障が開始される時期を「責任開始時」といい、その責任開始時の属する日を「責任開始の日」といいます。

責任準備金

- 将来の保険金などをお支払いするために、保険契約者が払い込む保険料の中から積み立てられるお金をいいます。

タ 第1回保険料相当額

- ご契約のお申込みの際にお払込みいただくお金をいい、ご契約が成立した場合には、第1回保険料に充当されます（保険料充当金ともいいます。）。

ト	特則	●普通保険約款に記載されている内容と異なる特別なお約束をする目的で基本契約に付加（適用）する契約内容をいいます。
ハ	払込時期	●毎回の払込保険料をお払込みいただく期間をいい、月ごとの契約応当日（契約応当日がない場合は、その月の末日とします。）の属する月の1日から末日までをいいます。
ヒ	被保険者	●その人の生死などが保険の対象とされる方です（その方の生存や死亡などに関して保険金が支払われます。）。また、特約では、その方の傷害による入院などに関して保険金が支払われます。
ヘ	返戻金	●ご契約を解約された場合などに、保険契約者にお支払いするお金のことをいいます。ご契約後短期間の場合などは返戻金がない場合やごく少ない金額となる場合があります。
ホ	保険金	●被保険者が所定の事由に該当したとき、または被保険者のお身体が特定の状態に該当し、一定期間継続したときに、お支払いするお金のことをいいます。
	保険金受取人	●保険金の支払事由が発生した場合、保険金を受け取る方をいいます。
	保険金の支払事由 (保険事故)	●保険期間中における被保険者の死亡、保険期間中における被保険者の一定期間の生存、保険期間の満了などの保険金が支払われることとなる事由（事故）をいいます。
	保険契約者	●当社と保険契約を結び、保険契約上の権利（例えば、契約の変更などの請求権）および義務（例えば、保険料支払義務）を有する方をいいます。
	保険証券	●ご契約の保険金額や保険期間など契約内容を具体的に記載したものです。今後、保険金などをお受け取りになる際などに必要となりますので、大切に保管してください。
	保険料	●ご契約に基づき基本契約に係る保険金および特約保険金をお支払いすることの対価として、保険契約者にお支払いいただくお金をいいます。
ヤ	約款	●ご契約の締結からご契約の終りまでの取り決め（契約内容）を規定したものをいいます。

お願いとお知らせ

1 当社の業務委託

当社は、保険契約の募集業務、保険料の収納業務、保険金の支払請求の受付などの業務の一部を郵便局株式会社に委託しています。

2 保険金の加入限度額

当社の保険契約については、法律および政令により、被保険者1人について加入できる保険金額の限度（加入限度額）が定められています。

このため、この加入限度額を超えたお申込みがあった場合は、そのお申込みをお断りすることとなります。

なお、ご契約または特約の締結後に加入限度額の超過が判明した場合には、ご契約または特約を解除することがあります。この場合には、保険金などのお支払いを行うことができず、または保険料のお払込みの免除ができませんので、お客さまに不利益となります。

また、被保険者が簡易生命保険契約（独立行政法人郵便貯金・簡易生命保険管理機構が日本郵政公社から承継した簡易生命保険の保険契約のことをいいます。なお、当社が引き受ける生命保険の契約は、簡易生命保険契約とは異なります。）にご加入されている場合には、当社の生命保険に加入できる保険金額は以下の金額から簡易生命保険契約の保険金額を差し引いた額となります。

(1) 基本契約の加入限度額

○被保険者が満16歳以上のとき・・・1,000万円（このうち特定養老保険の保険金額については500万円。）

ただし、被保険者が満20歳以上55歳以下の場合は、一定の条件（契約日から起算して4年以上経過したご契約がある場合など）の下に、累計で1,300万円までご加入になれます。

(2) 特約の加入限度額

○災害特約および介護特約・・・合わせて1,000万円

○傷害入院特約、疾病入院特約、疾病傷害入院特約、無配当傷害入院特約および無配当疾病傷害入院特約・・・災害特約および介護特約とは別に、合わせて1,000万円

なお、この場合の被保険者の年齢は、加入年齢の計算による年齢とは異なり、満年齢で計算します。

3 被保険者の健康状態などの告知

【健康状態などの告知にあたってご留意いただきたい事項】

当社は、お客さまから正しい告知をいただくために、告知を受領する際にお客さまに特にご留意いただきたい事項を、ご契約に関する注意事項（注意喚起情報）、質問表（告知書）などに記載しています。

保険契約のお申込みにおいて健康状態などを告知していただく場合には、次の点にご留意ください。

(1) 告知をしていただく義務について

被保険者には健康状態などについて告知をしていただく義務があります。

○生命保険は多数の人々が保険料を出しあって相互に保障しあう制度です。したがって、初めから健康状態の悪い人が加入されますと、保険料負担の公平性が保たれません。ご契約にあたっては、**過去の傷病歴（傷病名、治療期間など）、現在の健康状態、身体の障がいの状態などについて書面（質問表（告知書））**でお尋ねすることについて、事実をありのままに正しくご記入（告知）ください。

○当社の商品を取り扱う生命保険募集人に対し、口頭でお話しされても告知していただいたことにはなりませんのでご注意ください。

(2) 告知義務違反について

告知していただく内容は、質問表（告知書）に記載してあります。もし、これらについて、悪意または重大な過失によって、その事実を告知されなかったり、真実と違うことを告知された場合、原則として責任開始の日から起算して2年以内であれば、当社は「告知義務違反」としてご契約を解除することがあります。

この場合には、原則として保険金などのお支払いを行うことができませんので、お客さまに不利益となります。

なお、当社が解除の原因を知った日から1か月間契約の解除を行わないときは、当社のご契約を解除することはできません。

○責任開始の日から起算して2年を経過していても、保険金の支払事由などが2年以内に発生していた場合には、ご契約を解除することがあります。

○ご契約を解除した場合には、たとえ保険金などの支払事由が発生していても、これをお支払いすることはできませんし、保険料のお払込みを免除する事由が発生していてもお払込みを免除することはできません（ただし、保険金などをお支払いする事由または保険料のお払込みを免除する事由について、解除の原因となった事実によらない場合には、保険金などをお支払いし、または保険料のお払込みを免除します。）。この場合には、解除の際にお支払いする返戻金があれば保険契約者にお支払いします。

また、当社は、既に保険金などをお支払いした場合にはその保険金などの返還を請求し、既に保険料のお払込みを免除した場合にはそのお払込みの免除を取り消し、お払込みいただくべき保険料のお払込みを請求することができます。

上記のご契約を解除する場合以外にも、ご契約の締結状況などにより、ご契約を無効とし、保険金などをお支払いできないことがあります。

○例えば、「現在の医療水準では治癒が困難または死亡危険の極めて高い疾患の既往症、現在症などについて故意に告知をされなかった場合」など、告知義務違反の内容が特に重大な場合、詐欺による無効を理由として、保険金などをお支払いできないことがあります。この場合、責任開始の日からの年数は問いません（告知義務違反による解除の対象外となる2年経過後にも無効となることがあります。）。また、既にお払込みいただいた保険料はお返ししません。

(3) 傷病歴などがある方でもお引受けできる場合があります。

当社では、保険契約者間の公平性を保つため、保険金のお支払いの発生率に応じたお引受けを行っております。傷病歴などを告知された場合、ご契約をお断りすることもございますが、告知された傷病歴などの内容によっては、お引受けすることがあります。

なお、傷病歴などを告知された場合は、支店または郵便局（郵便局株式会社）の担当者から、ご契約のお申込み後に告知内容についてご確認させていただく場合があります。

4 被保険者の同意など

当社の保険契約のお申込みには、被保険者の同意が必要です。被保険者の同意がない場合には、お申込みいただいたご契約は無効となります。

また、被保険者の正当な加入年齢がご契約に加入できる年齢の範囲外である場合にも、ご契約は無効となります。

5 ご契約のお申込みの撤回（クーリング・オフ制度）

お申込者（契約締結後は保険契約者）は、「保険契約の申込日」または「第1回保険料（第1回保険料相当額）の領収証の受領日」のいずれか遅い日から、その日を含めて8日以内であれば、書面（※）によるお申し出により、ご契約のお申込みを撤回（契約締結後は解除）することができます（特約を付加された場合は、特約も同時に撤回（または解除）していただくことが必要です。）。この場合には、お払込みいただいた金額をお返しします。

ご契約のお申込みを撤回される場合には、撤回をされる方が正当な権利者（申込者または保険契約者）であることを証明できる書類（健康保険被保険者証、運転免許証など（原本））をご持参の上、次の事項を記載し、記名押印した書面を前記の期間内に支店または郵便局（郵便局株式会社）にご提出または郵送してください（郵送の場合は、8日以内の消印有効）。

（※）お申込みを撤回する際の書面には、以下の内容をご記入ください。

○お申込みを撤回する旨、申込撤回年月日、保険契約のお申込みの年月日、保険種類、保険金額、保険料額、申込者の住所および氏名、被保険者の氏名、保険証券の記号番号（保険証券を受け取られている場合に限り。この場合、保険証券もご持参ください。）

ご契約のお申込みを撤回された場合において、その後、保険証券がお申込者あてに送付されることがあります。この場合は、大変お手数ですが、行き違いで送付された保険証券は無効となりますので、支店または郵便局（郵便局株式会社）にお渡しいただきますようお願いいたします。

6 生命保険募集人

(1) 保険契約締結の「媒介」と「代理」について

生命保険募集人が保険契約締結の「媒介」を行う場合は、保険契約のお申込みに対して保険会社が承諾したときに保険契約が成立します。

生命保険募集人が保険契約締結の「代理」を行う場合は、生命保険募集人が保険契約のお申込みに対して承諾をすれば保険契約は成立します。

(2) 当社の商品を取り扱う生命保険募集人について

当社の商品を取り扱う生命保険募集人は、お客さまと当社の保険契約締結の媒介を行うもので、保険契約締結の代理権はありません。したがって、保険契約は、お客さまからのお申込みに対して当社が承諾したときに成立します。また、保険契約の成立後に契約内容の変更などをされる場合にも、原則として当社の承諾が必要となります。

【当社の承諾が必要な契約内容の変更などの例】

- 基本契約または特約の復活
- 特約の中途付加
- 保険金額または特約保険金額の増額など

7 本人確認のお願い

当社の生命保険契約に関する一定のお取扱い（次の(1)に掲げるお取扱い）をする場合には、「犯罪による収益の移転防止に関する法律（平成19年法律第22号）」に基づき、保険契約者などのご本人であることを証明する書類の提示を受け、ご本人であることを確認させていただくこととなります。

なお、ご本人であることが確認できない場合には、お手続きをお取扱いできません。

詳しくは、かんぽコールセンター（0120-552950）にお問い合わせください。

(1) 当社の生命保険の本人確認が必要な手続き

当社は、次のお取扱いを行う場合、ご本人であることをご確認させていただきます。

ア 次に掲げる保険契約の「新規申込み」、「満期保険金、年金または返戻金のお支払い」および「保険契約者の変更（新しく保険契約者になれる方についてご本人であることの証明書類の提示が必要です。）」

○満期保険金を支払う旨が定められている保険契約のうち、満期保険金額が保険料払込総額の80%以上となる保険契約

イ 一度に金額が200万円を超える現金または小切手によるお取扱い（保険料のお払込み、満期保険金、生存保険金、死亡保険金、年金、返戻金または貸付金のお支払い、貸付金の弁済など）

(2) 証明書類

提示していただく証明書類としては、次の書類（いずれも氏名、住所および生年月日が記載されているものに限りま）がござい

ます。なお、代理人の方などご本人以外の方がお手続きをされる場合には、保険契約者などご本人についての証明書類のほか、代理人についての証明書類も提示していただくこととなりますので、ご注意ください。

○運転免許証

○国民年金手帳、身体障がい者手帳など

○旅券（パスポート）

○国民健康保険被保険者証、船員保険被保険者証など

8 ご契約の責任開始時

ご契約のお申込みを承諾させていただくかどうかについては、お申込みいただいた後、加入限度額、健康状態などに関する告知内容、生命保険募集人による面接観査、過去のご契約のお申込み、入院保険金などのご請求内容などを考慮して判断させていただきます。

ご契約のお申込みを当社が承諾した場合には、第1回保険料（第1回保険料相当額）のお払込みおよび告知がともに完了したときから、当社にご契約上の責任を負います。

なお、お申込みの承諾の通知に代えて後日に保険証券をお届けします。お受け取りになられたらお届けする保険証券に記載されている保険種類、保険金額、氏名、性別、生年月日、その他の記載事項についてお確かめください。

また、ご不明な点などがございましたら、かんぽコールセンター（0120-552950）にお問い合わせください。

9 現在のご契約の「解約・減額を前提とした新たなご契約のお申込み」をご検討 のお客さまは、不利益になる事項もありますのでご注意ください

現在のご契約を解約またはその保険金額を減額し、新たな保険契約のお申込みをご検討されているお客さまは、次の点にご注意ください。

○現在のご契約を解約、減額された場合にお支払いする返戻金の額は、多くの場合、お払込みいただいた保険料の合計額より少ない金額となります。特にご加入後短期間の場合は、返戻金額がない場合やごく少ない金額となる場合があります。

○新たな保険契約のお申込みをされる時は、一般のご契約と同様に告知義務があります。新たなご契約の責任開始の日を起算日として、告知義務違反による解除の規定が適用されます。また、詐欺によるご契約の無効の規定などについても、新たなご契約の締結に際しての詐欺の行為などが適用の対象となります。

よって、告知が必要な傷病歴などがある場合は、新たなご契約のお引受けができないことや、その告知をされなかったために新たなご契約が解除または無効となることもあります。

○保険料の基礎となる予定利率などは、現在のご契約と新たなご契約とで異なることがあります。例えば、新たなご契約の予定利率が現在の予定利率より低い場合、基本契約などの保険料が高くなる場合があります。

10 当社からのご契約確認

ご契約のお申込みの際、またはご契約締結後に、支店または郵便局（郵便局株式会社）の担当者からお申込み内容や告知内容について、確認させていただく場合があります。

11 個人情報保護に関する基本方針（プライバシーポリシー）

当社は、お客さまに対して満足度の高いサービスを提供していく上で個人情報の適切な保護とお取扱いが重要なテーマであると認識し、個人情報保護に関する基本方針（プライバシーポリシー）を定め、これを実行いたします。

(1) 法令などの遵守

当社は、個人情報を取り扱う際に、個人情報保護に係る諸法令、国が定める指針およびプライバシーポリシーで定めた事項（以下この項目で「法令など」といいます。）を遵守いたします。

(2) 個人情報の利用目的

当社は、個人情報について、その利用目的を特定するとともに、利用目的の達成に必要な範囲で取り扱います。

なお、当社における個人情報の利用目的は、以下のとおりです。

ア 各種保険契約のお引受け、ご継続・維持管理、保険金・給付金などのお支払い

イ 関連会社・提携会社などを含む各種商品・サービスのご案内・提供、ご契約の維持管理

ウ 当社業務に関する情報提供・運営管理、商品・サービスの充実

エ その他保険に関連・付随する業務

※ これらの利用目的は、当社ホームページに掲載されているほか、ご本人から直接書面などにより情報を取得する場合に明示しています。

(3) 個人情報の取得

当社は、前項で特定した利用目的の達成に必要な範囲内で、適法かつ適正な手段により個人情報を取得いたします。

(4) 個人情報の安全管理措置

当社は、生命保険業を営む上で保健医療に関する情報などを含む個人情報を取得および利用することを十分に認識し、取り扱う個人情報を正確かつ最新の状態で保管および管理するよう努めるとともに、個人情報の漏えい、滅失またはき損などを防止するため、適切な安全管理措置を講じます。また、従業者や委託先について、適切に監督いたします。

(5) 個人情報の外部への提供

当社は、法令などで定める場合を除き、あらかじめご本人の同意を得ることなく、個人情報を第三者へ提供することはありません。

また、当社は、お客さまの個人情報を共同利用させていただく場合には、法令などで定める必要事項をあらかじめご通知、または公表させていただいた上で実施いたします。

(6) 開示請求などの手続

当社は、法令などで定める保有個人データに関する利用目的の通知、開示、訂正または利用停止などのご請求があった場合には、誠実な対応に努めます。

(7) お問い合わせ窓口

当社は、前項のお客さまの保有個人データに関するご請求その他個人情報の取扱いに関するご意見、ご要望およびお問い合わせについて下記窓口にて承ります。

(8) 継続的な改善

当社は、情報技術の発展や社会的要請の変化を踏まえて、個人情報保護のための管理体制および取組みについて継続的に見直し、その改善に努めます。

◆ お問い合わせ先

- ・お客さま相談窓口（かんぽコールセンター）

電話番号：0120-552950

受付時間：平日 9：00から21：00

土日休日 9：00から17：00（1月1日から3日を除きます。）

- ・開示請求などに関する問い合わせ先

電話番号：03-3504-4584

受付時間：平日 10：00から17：00

当社は、生命保険制度が健全に運営され、保険金および入院保険金などのお支払いが正しく確実に行われるよう「契約内容登録制度」、「契約内容照会制度」および「支払査定時照会制度」に基づき、下記のとおり、当社の保険契約などについての所定の情報を特定の者と共同して利用します。

(1) 契約内容登録制度・契約内容照会制度

お客さまのご契約内容が登録されることがあります。

当社は、社団法人生命保険協会、社団法人生命保険協会加盟の他の各生命保険会社および全国共済農業協同組合連合会（以下この項で「各生命保険会社など」といいます。）とともに、保険契約、共済契約もしくは特約付加（以下この項で「保険契約など」といいます。）のお引受けの判断または保険金、給付金もしくは共済金など（以下この項で「保険金など」といいます。）のお支払いの判断の参考とすることを目的として、「契約内容登録制度」（全国共済農業協同組合連合会との間では「契約内容照会制度」といいます。）に基づき、当社の保険契約などに関する下記の登録事項を共同して利用しております。

保険契約などのお申込みがあった場合、当社は、社団法人生命保険協会に、保険契約などに関する下記の登録事項の全部または一部を登録します。ただし、保険契約などをお引受けできなかったときは、その登録事項は消去されます。

社団法人生命保険協会に登録された情報は、同じ被保険者について保険契約などのお申込みがあった場合または保険金などのご請求があった場合、社団法人生命保険協会から各生命保険会社などに提供され、各生命保険会社などにおいて、保険契約などのお引受けまたはこれらの保険金などのお支払いの判断の参考とさせていただくために利用されることがあります。

なお、登録の期間ならびにお引受けおよびお支払いの判断の参考とさせていただく期間は、契約日、復活日、増額日または特約の中途付加日から5年間とします。

各生命保険会社などはこの制度により知り得た内容を、保険契約などのお引受けおよびこれらの保険金などのお支払いの判断の参考とする以外に用いることはありません。また、各生命保険会社などは、この制度により知り得た内容を他に公開いたしません。

当社の保険契約などに関する登録事項については、当社が管理責任を負います。保険契約者または被保険者は、当社の定める手続に従い、登録事項の開示を求め、その内容が事実と相違している場合には、訂正を申し出ることができます。また、個人情報の保護に関する法律に違反して登録事項が取り扱われている場合、当社の定める手続に従い、利用停止あるいは第三者への提供の停止を求めることができます。

【登録事項】

- ア 保険契約者ならびに被保険者の氏名、生年月日、性別および住所（市・区・郡までとします。）
- イ 死亡保険金の金額
- ウ 入院保険金の種類および日額
- エ 契約日、復活日、増額日および特約の中途付加日
- オ 当会社名

その他、正確な情報の把握のため、契約および申込みの状態に関して相互に照会することがあります。

上記登録事項において、保険契約者、被保険者、死亡保険金、入院給付金、会社とあるのは、共済契約においてはそれぞれ、共済契約者、被共済者、死亡共済金、入院共済金、

団体と読み替えます。

※ 「契約内容登録制度・契約内容照会制度」に参加している各生命保険会社名につきましては、社団法人生命保険協会ホームページ (<http://www.seiho.or.jp/>) の「加盟会社」をご参照ください。

(2) 支払査定時照会制度

保険金などのご請求に際し、お客さまの契約内容を照会させていただくことがあります。

平成19年10月1日から、当社は、社団法人生命保険協会、社団法人生命保険協会加盟の各生命保険会社、全国共済農業協同組合連合会、全国労働者共済生活協同組合連合会および日本生活協同組合連合会（以下この項で「各生命保険会社など」といいます。）とともに、お支払いの判断または保険契約もしくは共済契約など（以下「保険契約など」といいます。）の解除もしくは無効の判断（以下「お支払いなどの判断」といいます。）の参考とすることを目的として、「支払査定時照会制度」に基づき、当社を含む各生命保険会社などの保有する保険契約などに関する下記の相互照会事項記載の情報を共同して利用いたします。

保険金、年金または給付金（以下「保険金など」といいます。）のご請求があった場合や、これらについての保険事故が発生したと判断される場合に、「支払査定時照会制度」に基づき、相互照会事項の全部または一部について、社団法人生命保険協会を通じて、他の各生命保険会社などに照会を行い、他の各生命保険会社などから情報の提供を受け、また、他の各生命保険会社などからの照会に対し、情報を提供すること（以下「相互照会」といいます。）があります。相互照会される情報は下記のものに限定され、ご請求についての傷病名その他の情報が相互照会されることはありません。また、相互照会に基づき各生命保険会社などに提供された情報は、相互照会を行った各生命保険会社などによるお支払いなどの判断の参考とするため利用されることがありますが、その他の目的のために利用されることはありません。照会を受けた各生命保険会社などにおいて、相互照会事項記載の情報が存在しなかったときは、照会を受けた事実は消去されません。各生命保険会社などは「支払査定時照会制度」により知り得た情報を他に公開いたしません。

当社が保有する相互照会事項記載の情報については、当社が管理責任を負います。保険契約者、被保険者または死亡保険金など受取人は、当社の定める手続に従い、相互照会事項記載の情報の開示を求め、その内容が事実と相違している場合には、訂正を申し出ることができます。また、個人情報の保護に関する法律に違反して相互照会事項記載の情報が取り扱われている場合、当社の定める手続に従い、当該情報の利用停止あるいは第三者への提供の停止を求めることができます。

【相互照会事項】

次の事項が相互照会されます。ただし、契約消滅後5年を経過した契約に係るものは除きます。

- ア 被保険者の氏名、生年月日、性別および住所（市・区・郡までとします。）
- イ 保険事故発生日、死亡日、入院日・退院日および対象となる保険事故（左記の事項は、照会を受けた日から5年以内のものとしします。）
- ウ 保険種類、契約日、復活日、消滅日、保険契約者の氏名および被保険者との続柄、死亡保険金など受取人の氏名および被保険者との続柄、死亡保険金額、給付金日額、各特約内容、保険料および払込方法

その他、正確な情報の把握のため、契約および申込みの状態に関して相互に照会することがあります。

上記登録事項において、保険契約者、被保険者、死亡保険金、入院給付金、会社とあるの

は、共済契約においてはそれぞれ、共済契約者、被共済者、死亡共済金、入院共済金、団体と読み替えます。

13 生命保険契約者保護機構

当社は、「生命保険契約者保護機構」（以下「保護機構」といいます。）に加入しております。

保険会社の業務または財産の状況の変化により、ご契約または契約変更時にお約束した保険金額、年金額などが削減されることがあります。

なお、保護機構の会員である生命保険会社が経営破綻に陥った場合には、保護機構により、保険契約者保護の措置が図られることとなります。ただし、この場合にも、ご契約時または契約変更時の保険金額、年金額などが削減されることがあります。

【保護機構の概要】

○保護機構は、保険業法に基づき設立された法人であり、保護機構の会員である生命保険会社が破綻に陥った場合、生命保険に係る保険契約者などのための相互援助制度として、当該破綻保険会社に係る保険契約の移転などにおける資金援助、承継保険会社の経営管理、保険契約の引受け、補償対象保険金の支払いに係る資金援助および保険金請求権などの買取りを行うなどにより、保険契約者などの保護を図り、もって生命保険業に対する信頼性を維持することを目的としています。

○保険契約上、年齢、健康状態などによっては契約していた破綻保険会社と同様の条件で新たに加入することが困難になることもあるため、保険会社が破綻した場合には、保護機構が支援を行い、加入している保険契約の継続を図ることにしています。

○保険契約の移転などにおける補償対象契約は、運用実績連動型保険契約の特定特別勘定（※1）に係る部分を除いた日本国内における元受保険契約で、その補償限度は、高予定利率契約（※2）を除き、責任準備金など（※3）の90%とすることが、保険業法などで定められています（保険金・年金額の90%が補償されるものではありません。（※4））。

なお、保険契約の移転などの際には、責任準備金などの削減に加え、保険契約を引き続き適正・安全に維持するために、契約条件の算定基礎となる基礎率（予定利率、予定死亡率、予定事業費率など）の変更が行われる可能性があり、これに伴い、保険金額・年金額などが減少することがあります。あわせて、早期解約控除制度（保険集団を維持し、保険契約の継続を図るために、通常の解約控除とは別に、一定期間特別な解約控除を行う制度）が設けられる可能性もあります。

※1 特別勘定を設置しなければならない保険契約のうち最低保証（最低死亡保険金保証、最低年金原資保証など）のない保険契約に係る特別勘定を指します。更生手続においては、当該部分についての責任準備金を削減しない更生計画を作成することが可能です（実際に削減するか否かは、個別の更生手続の中で確定することとなります。）。

※2 破綻時に過去5年間で常に予定利率が基準利率（注1）を超えていた契約を指します（注2）。当該契約については、責任準備金などの補償限度が下記のとおりとなります。ただし、破綻会社に対して資金援助がなかった場合の弁済率が下限となります。

【高予定利率契約の補償率】

＝ 90% － { (過去5年間における各年の予定利率 － 基準利率) の総和 ÷ 2 }

（注1）基準利率は、生保各社の過去5年間の平均運用利回りを基準に、金融庁長官および財務大臣が定めることとなっています。現在の基準利率は、当社または保護機構のホームページ（<http://www.seihohogo.jp/>）で確認できます。

（注2）一つの保険契約において、主契約・特約の予定利率が異なる場合、主契約・特約を予定利率が異なるごとに独立した保険契約とみなして、高予定利率契

約に該当するか否かを判断することになります。また、企業保険などにおいて被保険者が保険料を拠出している場合で被保険者ごとに予定利率が異なる場合には、被保険者毎に独立の保険契約が締結されているものとみなして高予定利率契約に該当するか否かの判断をすることになります。ただし、確定拠出年金保険契約については、被保険者が保険料を拠出しているか否かにかかわらず、被保険者毎に高予定利率契約に該当するか否かを判断することになります。

※3 責任準備金などは、将来の保険金・年金・給付金のお支払いに備え、保険料や運用収益などを財源として積み立てている準備金などをいいます。

※4 個人変額年金保険に付されている年金原資保証額などについても、その90%が補償されるものではありません。

【仕組みの概要図】

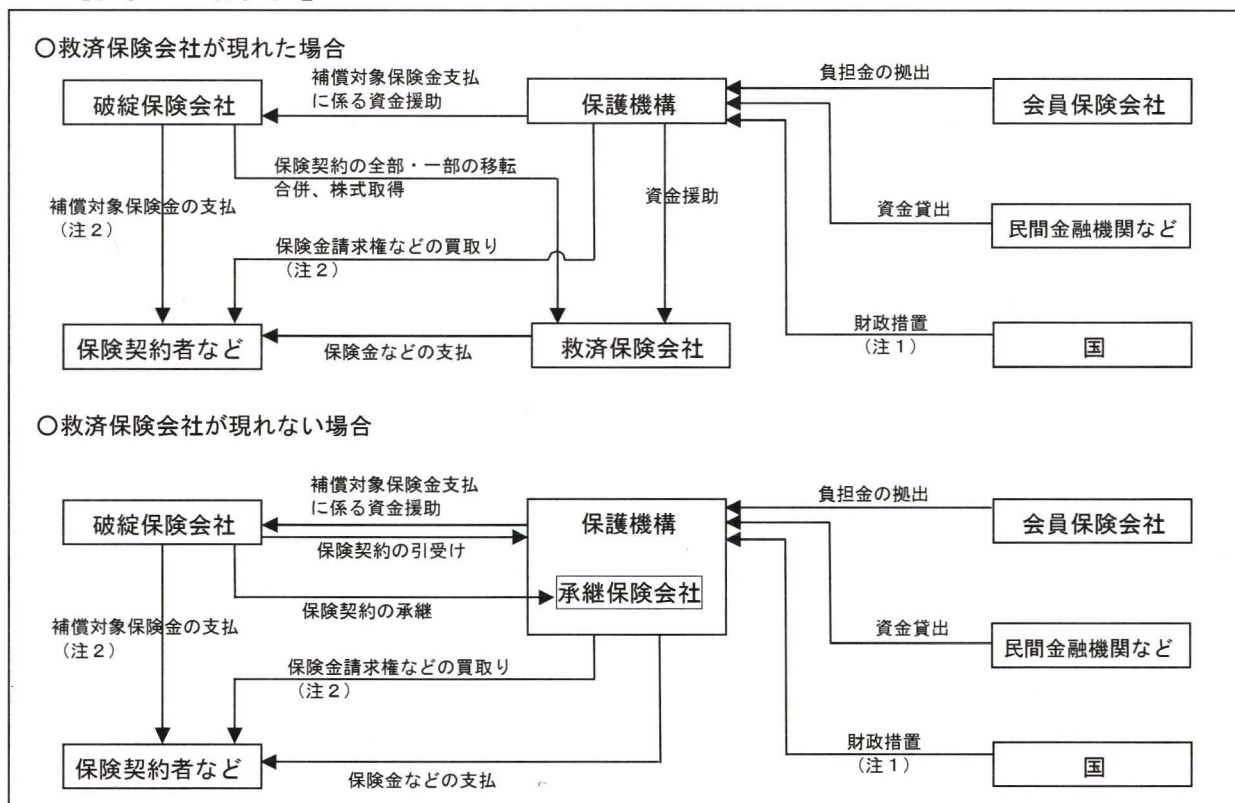

(注1) 上記の「財政措置」は、平成21年(2009年)3月末までに生命保険会社が破綻した場合に対応する措置で、会員保険会社の拠出による負担金だけで資金援助などの対応ができない場合に、国会審議を経て補助金が認められた際に行われるものです。

(注2) 破綻処理中の保険事故に基づく補償対象契約の保険金などの支払、保護機構が補償対象契約に係る保険金請求権などを買い取ることを指します。この場合における支払率および買取率については、責任準備金などの補償限度と同率となります(高予定利率契約については、(※2)に記載の率となります。)

○補償対象契約の範囲、補償対象契約の補償限度などを含め、本掲載内容はすべて現在の法令に基づいたものであり、今後、法令の改正により変更される可能性があります。

○生命保険会社が破綻した場合の保険契約の取扱いに関するお問い合わせ先

生命保険契約者保護機構 TEL 03-3286-2820

ホームページアドレス <http://www.seihohogo.jp/>

14 保険証券などをお確かめください

保険契約申込書に記載された保険種類などのお申込みの内容は、お申込みの承諾の通知に代えて後日お届けする保険証券に記載してありますので、保険証券が届きましたら、保険種類、保険金額、被保険者の氏名や生年月日、その他の記載事項をお確かめの上、大切に保管してください。もし、お申込みの内容と相違している場合には、かんぽコールセンター（0120-552950）にお知らせください。

なお、保険証券を送付する際には、申込年月日、受領金額などを記載したあいさつ状を同封しておりますので、この内容についても必ずご確認ください。

○お申込みの際には、当社所定の「保険料充当金領収証」（書式①、書式②または書式③）をお渡ししています。この「保険料充当金領収証」には、お申込みの際の受領金額などが記載されておりますので、いま一度記載内容をご確認願います（書式①および書式②は印字で、書式③は手書きで作成されています。また、受領した金額を受領金額欄以外に追記することはありません。）。

○万一、この「保険料充当金領収証」をお受け取りになっていない場合や書式②または書式③の保険料充当金領収証で文字が茶色の複写以外で記載されたものをお受け取りになっている場合には、かんぽコールセンター（0120-552950）にお知らせください。

保険料充当金領収証の書式

書式①

保険料充当金領収証	
領収書 No. 100-1198	TEL (11) 1111-1111
住所 東京都千代田区千代田 1-3-2	
被保険者 氏名 かんぽ 太郎 様	性別 男
生年月日 平成28年11月11日	
受領金額 金49,827円	納付年月日 平成28年11月11日
申込書 No. 100-1198	TEL (11) 1111-1111
住所 東京都千代田区千代田 1-3-2	
被保険者 氏名 かんぽ 太郎 様	性別 男
生年月日 平成28年11月11日	
保険料 支払元 かんぽ 太郎 様	支払先 かんぽ 太郎 様
支払金額 死亡 5,000,000円	月給 45,113円
支払金額 障害 45,113円	月給 45,113円
支払金額 介護 45,113円	月給 45,113円
支払金額 合計 5,490,226円	月給 135,339円
支払金額 死亡 5,000,000円	月給 45,113円
支払金額 障害 45,113円	月給 45,113円
支払金額 介護 45,113円	月給 45,113円
支払金額 合計 5,490,226円	月給 135,339円
支払金額 死亡 5,000,000円	月給 45,113円
支払金額 障害 45,113円	月給 45,113円
支払金額 介護 45,113円	月給 45,113円
支払金額 合計 5,490,226円	月給 135,339円

書式②

保険料充当金領収証	
領収書 No. 100-1198	TEL (11) 1111-1111
住所 東京都千代田区千代田 1-3-2	
被保険者 氏名 かんぽ 太郎 様	性別 男
生年月日 平成28年11月11日	
受領金額 金49,827円	納付年月日 平成28年11月11日
申込書 No. 100-1198	TEL (11) 1111-1111
住所 東京都千代田区千代田 1-3-2	
被保険者 氏名 かんぽ 太郎 様	性別 男
生年月日 平成28年11月11日	
保険料 支払元 かんぽ 太郎 様	支払先 かんぽ 太郎 様
支払金額 死亡 5,000,000円	月給 45,113円
支払金額 障害 45,113円	月給 45,113円
支払金額 介護 45,113円	月給 45,113円
支払金額 合計 5,490,226円	月給 135,339円
支払金額 死亡 5,000,000円	月給 45,113円
支払金額 障害 45,113円	月給 45,113円
支払金額 介護 45,113円	月給 45,113円
支払金額 合計 5,490,226円	月給 135,339円
支払金額 死亡 5,000,000円	月給 45,113円
支払金額 障害 45,113円	月給 45,113円
支払金額 介護 45,113円	月給 45,113円
支払金額 合計 5,490,226円	月給 135,339円

書式③

保険料充当金領収証	
領収書 No. 100-1198	TEL (11) 1111-1111
住所 東京都千代田区千代田 1-3-2	
被保険者 氏名 かんぽ 太郎 様	性別 男
生年月日 平成28年11月11日	
受領金額 金49,827円	納付年月日 平成28年11月11日
申込書 No. 100-1198	TEL (11) 1111-1111
住所 東京都千代田区千代田 1-3-2	
被保険者 氏名 かんぽ 太郎 様	性別 男
生年月日 平成28年11月11日	
保険料 支払元 かんぽ 太郎 様	支払先 かんぽ 太郎 様
支払金額 死亡 5,000,000円	月給 45,113円
支払金額 障害 45,113円	月給 45,113円
支払金額 介護 45,113円	月給 45,113円
支払金額 合計 5,490,226円	月給 135,339円
支払金額 死亡 5,000,000円	月給 45,113円
支払金額 障害 45,113円	月給 45,113円
支払金額 介護 45,113円	月給 45,113円
支払金額 合計 5,490,226円	月給 135,339円
支払金額 死亡 5,000,000円	月給 45,113円
支払金額 障害 45,113円	月給 45,113円
支払金額 介護 45,113円	月給 45,113円
支払金額 合計 5,490,226円	月給 135,339円

15 当社の組織形態

保険会社の会社組織形態には、「相互会社」と「株式会社」があり、当社は株式会社です。

株式会社は、株主の出資により運営されるものであり、株式会社の保険契約者は相互会社の保険契約者のように、「社員」（構成員）として会社の運営に参加することはできません。

16 その他（当社からのお願いとお知らせ）

(1) お申込みの際に受けた説明で、ご不明な点がございましたら、かんぽコールセンター（0120-552950）までお問い合わせください。

(2) 保険契約者、被保険者がご住所を変更された場合には、当社所定の住所変更の届出が必要となりますので、支店または郵便局（郵便局株式会社）の窓口にならずにお届けください。また、住所変更については、インターネット（※）でもお手続きいただけます。

なお、郵便局にある「郵便物の配達に関する転居届」では、当社の保険契約のご住所などを変更することはできません。

また、住所変更の届出をされなかった場合には、当社からの各種のご案内をお届けできず、その結果として、ご契約が失効することや、保険金のお支払いが遅れるなどの不利益が及ぶことがあります。

長期間にわたり日本国外に出国される場合は、ご契約が失効することのないように、保険料のお払込みの方法をご指定の金融機関（当社が指定した金融機関に限ります。）の口座からの口座払込みとする方法、不在期間について保険料の前納払込みを行う方法などのほか、保険料のお払込みについて代理人を設定することができます。

（※）かんぽ生命ホームページ <http://www.jp-life.japanpost.jp/>

(3) 保険契約者、被保険者、保険金受取人が改姓または改名された場合には、改姓または改名の届出が必要となりますので、支店または郵便局（郵便局株式会社）の窓口にならずにお届けください。

(4) お手続きの際にご提示いただく各種証明書類については、氏名、ご住所、記号番号などを記録させていただくか、写しをとらせていただく場合がございます。

(5) 保険金の支払、保険料の払込免除その他の請求などの際に必要な書類は、「保険金などのお支払い」などのお手続きに関するページおよび約款をご覧ください。

(6) この「ご契約のしおり」は「平成20年7月現在」のお取扱いを説明しております。

なお、ご不明な点がございましたら、その時点の最新の制度をご案内しますので、かんぽコールセンター（0120-552950）にお問い合わせください。

ご契約のしおり (基本契約)

第1 特定養老保険の特長と仕組み

特定養老保険は、被保険者が生存中に保険期間が満了したことにより満期保険金を、被保険者が保険期間中に死亡されたことにより死亡保険金をお支払いします。

なお、契約日から起算して3年を経過する前においては、お支払いする死亡保険金の額が死亡の原因に応じて異なります（56 ページ参照）。

仕組み図

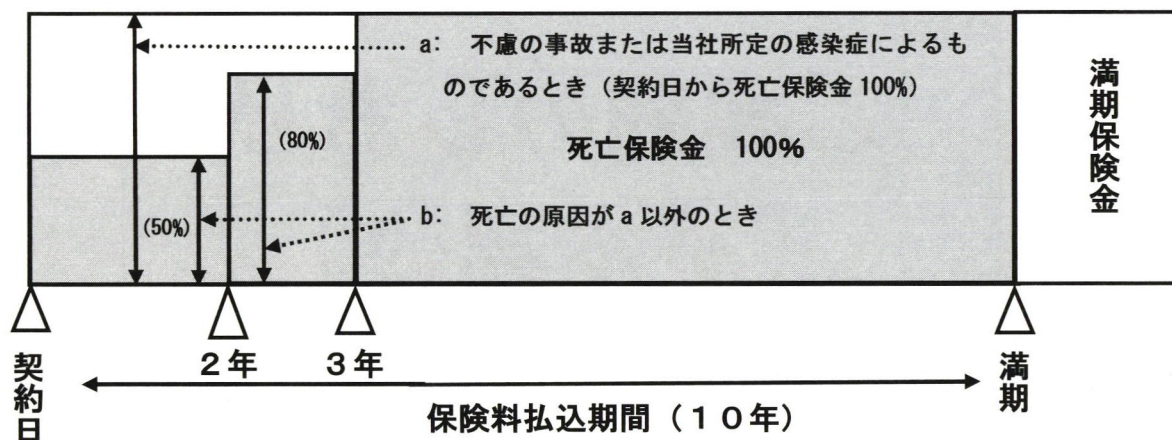

ご注意

特定養老保険は、糖尿病もしくは高血圧症にかかっている方またはがんもしくは肉しゅにかかったことがある方で、現在、その他の疾病はなく、仕事や日常生活を支障なく送っている方のための保険です。

この保険にご加入いただける一定の症状の範囲は、次のとおりです。

【ご加入になれる症状とは】

- 糖尿病（通院または投薬治療によって血糖値が良好にコントロールされていること。）
- 高血圧症（通院または投薬治療によって血圧値が良好にコントロールされていること。）
- がんまたは肉しゅ（根治手術（放射線照射のみの治療を除く。）を受けてから5年以上経過し、治ったと考えられること。）

※症状によってはご加入いただけない場合もあります。

なお、ご自身の健康状態など（糖尿病、高血圧症、がんまたは肉しゅ、およびその他の疾病など）の書面（質問表（告知書））でお尋ねすることについて、事実をありのままに正しくご記入（告知）ください。

第2 保険料のお払込み

1 保険料のお払込方法（経路）

保険料のお払込みには、次の方法があります。

- 口座払込み** … ご指定の金融機関（当社が指定した金融機関に限ります。）の口座振替により一定の期日（振替日）に保険料をお払込みください。
- 窓口払込み** … ご指定の支店または郵便局（郵便局株式会社）の窓口にお払込みください。（払込窓口は、変更することができます。）
- 集金払込み** … 支店または郵便局（郵便局株式会社）の集金人が集金にお伺いします。
- 団体払込み** … 保険契約者の所属する団体を通じてお払込みください。（当該団体と当社との間に団体取扱契約が締結されている場合に限り。）

保険契約者は、お申し出により上記の保険料のお払込方法（経路）を変更することができます。

ご注意

- 保険契約者は、口座払込み・集金払込み・団体払込みの場合で取扱条件などに該当しなくなった場合には、保険料のお払込方法（経路）の変更をしていただく必要があります。また、保険料のお払込方法（経路）を変更していただけない場合には、当社は、保険料のお払込方法（経路）の変更をすることができます。
- 保険料のお払込方法（経路）を変更した場合は、保険料率が変わることがあります。

保険料領収帳および保険料領収証の表示の例

(1) 窓口払込みの場合

① 保険料領収帳（通帳式）の場合

次のとおり受領しました。

受領年月日	コード	領収金額	受領年月数	払込所属年月	備考
20-9-5	999999	¥49,827	年1か月分	XXXX~20-9	1
20-10-6	999999	¥49,827	年1か月分	XXXX~20-10	2
20-11-5	999999	¥49,827	年1か月分	XXXX~20-11	3
			年1か月分	~	4
			年1か月分	~	5
			年1か月分	~	6
			年1か月分	~	7
			年1か月分	~	8

② 保険料領収証の場合（窓口払込用）

保 険 料 領 収 証			
保険会社(株) 代理店支店 (印) 印 振込専用印	01-25-1114549	保険種類	特定疾病保険
受領金額	49,827円	払込年月数	年1か月分
保険料額	49,827円	契約日	平成24年8月1日
払込所属年月	20年9月	備考	
保険契約者氏名 又は代表者氏名	かんぼ 太郎	姓	
被保険者氏名	かんぼ 太郎	姓	

このたびは、かんぼ生命保険をご利用いただきましてありがとうございます。
上記のとおり確かに受領いたしました。 受領年月日 平成20年9月1日
XX-XXXX-XXXX 新宿支店
株式会社かんぼ生命保険 東京都千代田区霞が関1-3-2

印紙税申告納付につき振替
税務署承認済

(2) 集金払込みの場合

保険料領収証	
保険証券(簿)等 記号番号	012512345678
保険契約者氏名 又は代表者氏名	かんぼ 太郎 様
受領金額	金49,827円
払込年月数	1か月分
払込所属年月	平成20年9月
契約日	平成20年8月1日
保険料額	49,827円
被保険者氏名	かんぼ 太郎 様
保険種類	特定疾病保険
備考	お預かり金額56,000円引戻り済

ご注意

- 1 保険料領収証の印字内容を筆で書き加えたり、訂正してあるものは無効です。
なお、お客様のお名前の一部が印字されないことがあります。この場合はお名前が追加させていただきます。
- 2 本書に関するお問い合わせにつきましては、貴店連絡先の責任者が対応させていただきますので、お気軽にお申し付けください。
- 3 裏面のご注意も併せてお読みください。

このたびは、かんぼ生命保険をご利用いただきましてありがとうございます。
上記のとおり確かに受領いたしました。

受領年月日 平成20年9月1日

印紙税申告納付につき振替
税務署承認済

【連絡先】
〒163-0799 新宿支店
電話番号 11-XXXX-XXXX
担当氏名 保険 一郎 (印 振込専用) 03999-991
03999-992

(3) 手書きの保険料領収証の場合

A X X X X X X - X X

保険料領収証 (かんぼ生命保険)	
保険契約者氏名 又は代表者氏名	かんぼ 太郎 様
受領金額	金 千 百 十 万 千 百 十 円 ¥ 4 9 8 2 7 円 (内小切手等) 円
払込月数	20年9月分(期)から 年1か月分 年 月分(期)まで
保険証券記号番号 又は 団体記号番号	01251234569

上記の金額を受領しました。
株式会社かんぼ生命保険 東京都千代田区霞が関1-3-2
年 月 日
(連絡先) 新宿 郵便局(支店)
(電話番号) (XX) XXXX-XXXX
(担当者氏名) 保険 一郎

収入印紙
200円
受領金額3
万円以上の
場合は印紙
貼付の上消
印すること

お確かめいただきたいこと

窓口払込みまたは集金払込みにより保険料をお払込みいただいたときは、保険料領収帳または保険料領収証に領収金額などを印字または記載しますので、その記載内容をお確かめください。

お 願 い

○お払込みいただいた保険料の確認について

当社では、事務取扱いの正確を期すため、お客さまに書面をお送りして、払込保険料のご確認をお願いすることがあります。

お送りした書面の記載内容と実際にお払込みをされた保険料の内容に相違がある場合は、かんぽコールセンター(0120-552950)にお問い合わせください。

○転居された場合のご連絡について

ご住所または保険料払込場所(お勤め先など集金先となっている場所)を変更されたときは、直ちにかんぽコールセンター(0120-552950)にお知らせください。お手続きのご案内をいたします。

ご住所または保険料払込場所(お勤め先など集金先となっている場所)の変更のお手続きをしていただけませんと、集金に伺うことができないために、ご契約が失効してしまうこと、または集金のご案内やその他の大切なご通知ができないことや遅れることがあります。

また、郵便局にあります「郵便物の配達に関する転居届」では、当社の保険契約のご住所などを変更することはできませんので、ご注意ください。

2 保険料の前納払込み

当月以降の保険料を3か月分以上まとめてお払込みになりますと、お払込みの年月数に応じて割引きをします。割引額など詳しくはかんぽコールセンター(0120-552950)にお問い合わせください。

なお、割引額は、当社の定めるところによるものであり、金利の変動などに応じて見直されます。

3 保険料の払込猶予期間とご契約の失効

保険料は、毎月末までにお払込みいただくことになっておりますが、一時的にお払込みに差し支えがある場合は、次の例のような払込猶予期間が設けられておりますので、この期間内に必ずお払込みください。

払込猶予期間内に保険料のお払込みがないときは、ご契約は効力を失います(失効します)。

例 契約日が20日である場合の保険料払込猶予期間

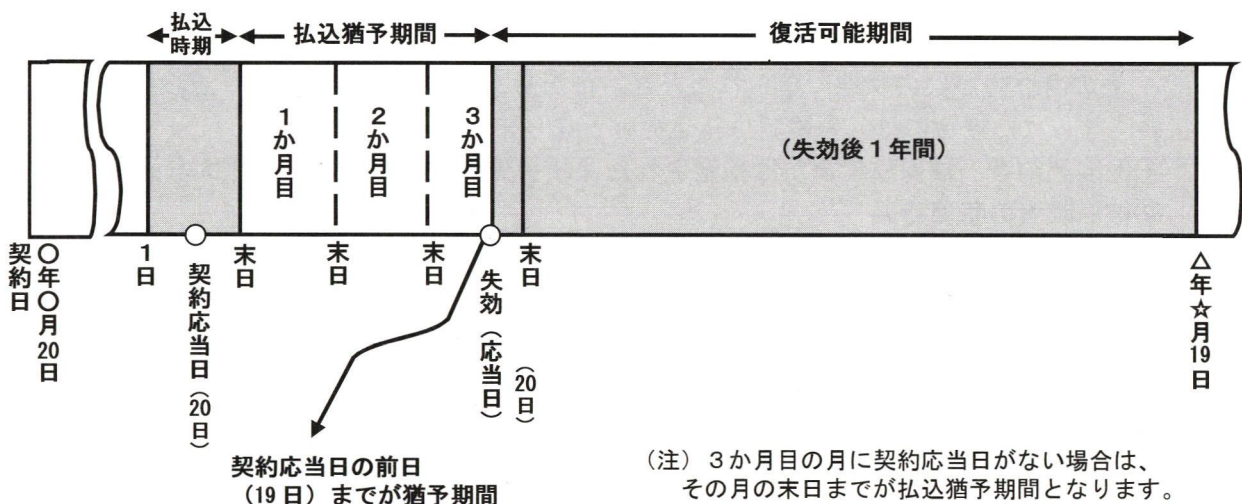

4 ご契約の復活

払込猶予期間内に保険料のお払込みがなかったため、ご契約が効力を失った場合には、失効後1年を経過する前であれば、当社の承諾を得て、ご契約を復活することができます。この場合、被保険者の健康状態などについて告知および生命保険募集人による面接が必要となり、併せて復活払込金をお払込みいただく必要があります。ただし、既に返戻金のお支払いをご請求されているときなどの場合には、ご契約を復活することができません。

なお、復活の際には、復活払込金を分割してお払込みいただく方法などもありますので、かんぽコールセンター(0120-552950)にご相談ください。

また、ご契約の復活のお申込みを当社が承諾した場合には、復活払込金のお払込みおよび告知がともに完了したときから、当社にご契約上の責任を負います。

5 保険料のお払込みが困難な場合のご契約の継続方法

保険料のご都合がつかないときでも、ご契約ができるだけ有効に継続するように、次のような方法もありますので、お早めにかんぽコールセンター(0120-552950)にご相談ください。

- 保険料に振り替えること** …… 一定の範囲内の保険料に相当する金額の貸付けを受けていた**を目的とした保険契約者** いただき(利息をお支払いいただきます。)、これを保険料に**に対する貸付け** 充当する制度です(32ページ参照)。
- 保険金額の減額変更** …………… 保険金額を減額することにより以後の保険料額を少なくする**契約変更**です(29ページ参照)。
- 保険料払済契約への変更** …… 保険料のお払込みを中止し、保険金額をそれまで払い込まれた保険料に見合う額に減額する**契約変更**です(29ページ参照)。

6 保険料のお払込みの免除

被保険者が次の状態になられた場合には、その後の保険料のお払込みが免除されます。

(1) 身体障がいによる保険料の払込免除

被保険者が責任開始時以後または復活に係る責任開始時以後に不慮の事故(38ページ参照)によって傷害を受け、その傷害を直接の原因としてその事故の日から180日以内に37ページ第1表の身体障がいの状態になられたとき。ただし、次のいずれかにより当該身体障がいの状態になられた場合には、保険料は払込免除となりません。

- ①**保険契約者、被保険者または指定された保険金受取人の故意または重大な過失**
- ②**被保険者の犯罪行為**
- ③**被保険者の精神障がいの状態を原因とする事故**
- ④**被保険者の泥酔の状態を原因とする事故**
- ⑤**被保険者が法令に定める運転資格を持たないで運転している間に生じた事故**
- ⑥**被保険者が法令に定める酒気帯び運転、またはこれに相当する運転をしている間に生じた事故**

なお、被保険者が、地震、噴火もしくは津波、または戦争その他の変乱が原因で保険料のお払込みの免除事由に該当した場合は、該当する被保険者の数によっては保険料の全部また

は一部についてお払込みを免除しない場合があります。

(2) 重度障がいによる保険料の払込免除

被保険者が責任開始時以後または復活に係る責任開始時以後において受けた傷害またはかかった疾病により 37 ページ第 2 表に定める重度障がいの状態になられたとき。ただし、保険契約者、被保険者または指定された保険金受取人の故意により重度障がいの状態になられた場合には、保険料は払込免除となりません。

なお、被保険者が、戦争その他の変乱が原因で保険料のお払込みの免除事由に該当した場合は、該当する被保険者の数によっては保険料の全部または一部についてお払込みは免除されない場合があります。

ご注意

重度障がいの状態になられたときは、保険契約者は、ご契約を消滅させること（重度障がいによる死亡保険金のご請求）と保険料の払込免除のお取扱いを受けてご契約を継続させることのおいずれかを選択することができます。詳しくはかんぽコールセンター（0120-552950）にお問い合わせください。

第 3 保険契約者の変更

保険契約者は、被保険者の同意と当社の承諾を得て、第三者に保険契約者の地位を承継させることができます。詳しくはかんぽコールセンター（0120-552950）にお問い合わせください。

第 4 ご契約の変更

1 保険金額の減額変更など

保険契約者は、契約日から起算して 2 年を経過したご契約について、ご希望により、保険金額を減額する変更ができます。

また、契約日から起算して 3 年を経過したご契約については、保険料払済契約への変更をすることができます。

ただし、いずれも変更後の保険金額が 100 万円以上であることなどがが必要です。

2 保険金額の増額変更

保険契約者は、契約日から起算して 3 年を経過したご契約については、ご希望により、保険金額を増額するための変更（同種増額）をすることができます。

この制度をご利用になれば、もとのご契約を解約することなく、保険金額を増額することができます。

同種増額は、ご加入されている契約種類などを変更しないで、保険金額のみを増額するものです。

なお、特定養老保険における同種増額の仕組みは次のとおりです。

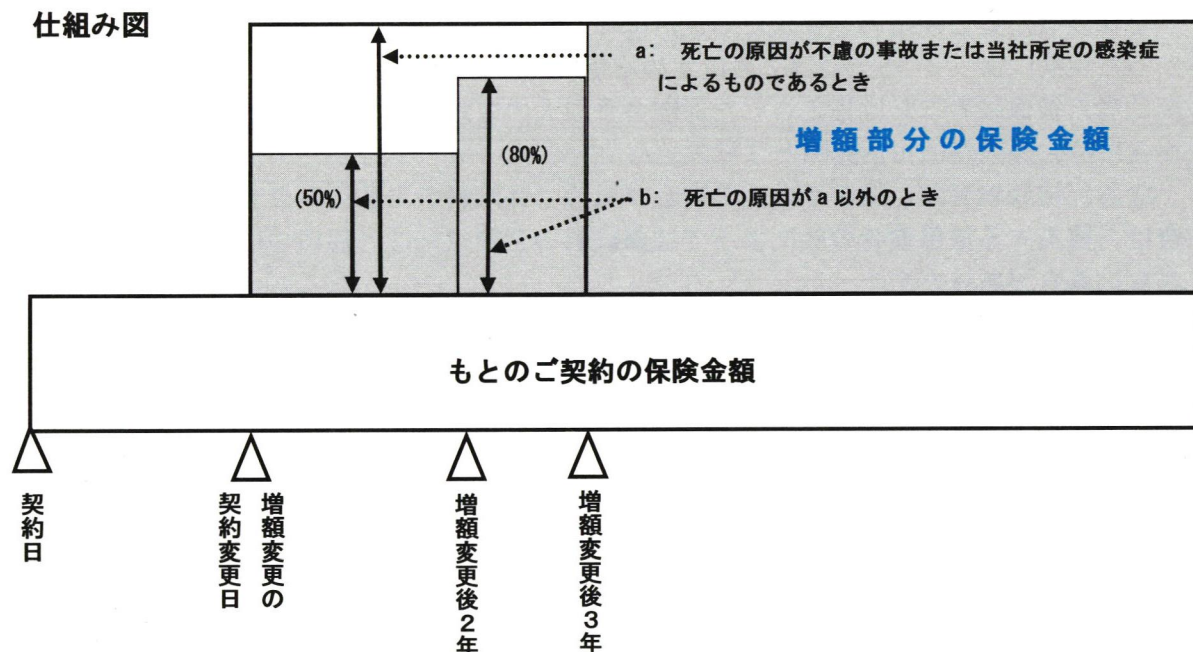

増額変更後に被保険者が死亡された場合にお支払いする死亡保険金の額は、次の表のとおりとなります。

死亡の時期	死亡の原因	
	不慮の事故または当社所定の感染症によるものであるとき	左記以外であるとき
増額変更後2年を経過する前	もとのご契約の保険金額 + 増額部分の保険金額	もとのご契約の保険金額 + 増額部分の保険金額の50%
増額変更後2年を経過し3年を経過する前	もとのご契約の保険金額 + 増額部分の保険金額	もとのご契約の保険金額 + 増額部分の保険金額の80%
増額変更後3年を経過した後	もとのご契約の保険金額 + 増額部分の保険金額	

ご注意

- 増額変更後は、もとの保険料と増額した保険金額についての保険料（契約変更日の年齢および性別により計算します。）の合計額を払い込んでいただくことになります。
- 増額変更後の保険契約者および被保険者は、それぞれもとのご契約の保険契約者および被保険者と同一人であることが必要です。
- 保険金額の同種増額をされるときは、被保険者の健康状態などについての告知および面接が必要となります。
- 保険金額の同種増額の制度をご利用いただくには、一定の要件がありますので、詳しくはかんばんコールセンター（0120-552950）にお問い合わせください。

第5 年齢または性別の誤りの処理

被保険者の年齢または性別に誤りがあった場合においては、実際の年齢がそのご契約の契約日において加入できる年齢の範囲内である場合に限り、当初から正当な年齢または性別に基づいてご加入いただいたものとして保険金額などを更正します。

なお、正当な年齢がご契約に加入できる年齢の範囲外である場合には、ご契約は無効となり、当初からご契約がなかったものとなります。

第6 ご契約の解約と返戻金のお支払い

1 ご契約の解約

保険契約者は、いつでも将来に向かってご契約を解約することができます。この場合、返戻金があるときは、これを保険契約者にお支払いします。

なお、月ごとの契約応当日以外の日に解約の通知があったときは、一部の場合を除き、直後の月ごとの契約応当日（保険期間の満了する日を含みます。）に保険契約は消滅しますので、解約の通知があった日から直後の月ごとの契約応当日の前日までの間に保険金の支払事由が生じると、保険金が支払われる場合があります（月ごとの契約応当日に解約の通知があったときは、通知があった時に保険契約は消滅します。）。詳しくはかんぽコールセンター（0120-552950）にお問い合わせください。

2 返戻金のお支払い

(1) 返戻金のお支払いをするとき

次の場合において、返戻金がある場合には、保険契約者にお支払いします。

なお、ご加入後短期間の場合は、返戻金がない場合やごく少ない金額となる場合があります。

○ご契約の失効

○ご契約の解除または解約の通知

○被保険者の死亡（保険金の支払免責に該当する場合には限りません。）（59 ページ参照）

○保険金額の減額変更の請求

(2) 返戻金の額

返戻金の額は、68 ページに例示してありますのでご覧ください。

ご注意

- 生命保険は、お払込みいただいた保険料を、預貯金のようにそのまま積み立てるのではなく、その一部を早く死亡された方々への保険金のお支払いに、また、一部を契約を維持するための費用などに充て、その残りの部分を将来の保険金のお支払いに備えるため責任準備金として積み立てる仕組みになっています。
- お支払いする返戻金の額は、この責任準備金の額から当社の定める額などを差し引いた額となっておりますので、ほとんどの場合、お払込みいただいた保険料の合計額よりも少ない金額となります。
- まだお払込みされていない保険料や貸付金などがあるときは、お支払いする返戻金額から、これらを差し引きます。
- ご請求の際には、ご請求をされる方が正当な権利者であることを確認できる書類（健康保険被保険者証、運転免許証など（原本））をお持ちください。

第7 保険契約者に対する貸付け

1 契約者貸付けについて

一時的に資金がご入用の場合は、保険契約者の方が解約返戻金額の一定の範囲内で貸付けを受けることができます（保険料の前納払込みをされている場合で、まだ保険料に充当されていない保険料は貸付けの対象とはなりません。）。

例えば、保険料のお払込みについて一時的に差し支えがある場合は、保険契約者の方が解約返戻金の一定の範囲内で保険料に相当する金額の貸付けを受け、これを保険料に充当していただくことができます。

また、貸付利率を改定したときは、その後に請求があった貸付けについては、その後の利率によるものとします。

貸付利率など、詳しくはかんぽコールセンター（0120-552950）にお問い合わせください。

2 貸付けのご請求に必要な書類など

保険契約者が貸付けをご請求されるときは、次の書類などをご持参の上、支店または郵便局（郵便局株式会社）にご請求ください。

- 保険証券
- 保険契約者の印章

ご注意

ご請求の際には、ご請求をされる方が正当な権利者であることを確認できる書類（健康保険被保険者証、運転免許証など（原本））をお持ちください。

ご契約で最初に貸付けをご請求される際には、収入印紙（200円（お客さまのご負担になります。））が必要となりますので、ご用意ください。

3 貸付金の弁済

保険契約者が貸付金の弁済をされるときは、貸付期間（1年）が満了するまでに、貸付金およびその利息と保険証券を支店または郵便局（郵便局株式会社）にお持ちください。

また、貸付金の一部を弁済したり、利息のみを払い込んで前貸付金と同額の貸付けを受けて貸付期間を更新するお取扱いもございますので、詳しくはかんぽコールセンター（0120-552950）にお問い合わせください。

ご注意

貸付けを受けられている期間中に保険金などのお支払いがあったときは、お支払いする金額から貸付金およびその利息を差し引きます。

4 貸付期間経過後のお取扱い

貸付期間経過後の貸付利率は、貸付期間内における貸付利率よりも高くなります。

なお、貸付金の弁済をされないで貸付期間経過後1年を経過したときは、貸付金の弁済に代えて保険金額を減額することとなりますので、ご注意ください。

ご注意

貸付金の弁済をされないで貸付期間経過後1年を経過した場合、保険金の原資となる責任準備金を貸付金およびその利息の弁済に充当することから、減額される保険金額は、貸付金およびその利息の合計額より多くなります。

第8 契約者配当金のお支払い

契約者配当金は、当社の決算に基づき、ご契約ごとに割り当て、ご契約が消滅したときなどに保険金または返戻金のお支払いに併せてお支払いするほか、契約日から起算して1年を経過した基本契約については、保険契約者からお支払いのご請求があったときにお支払いします。詳しくはかんぽコールセンター（0120-552950）にお問い合わせください。

ご注意

ご契約ごとに割り当てられる契約者配当金の金額は、経済情勢などにより変動（増減）し、当社の収益などの状況によっては割り当てられないこともあります。

第9 その他

(1) 保険証券は、ご契約の保険金額や保険期間など契約内容を具体的に記載したものです。今後、保険金をお受け取りになる際などに必要なものですから、大切に保管してください。

なお、保険証券または保険料領収帳（窓口用：通帳式）をなくされたとき、または汚されたときなどは、その再発行を支店または郵便局（郵便局株式会社）にご請求ください。

(2) 現金、保険証券または保険料領収帳（窓口用：通帳式）を支店または郵便局（郵便局株式会社）に提出される場合は、必ず当社所定の領収証（現金をお預かりする場合）または受付証（現金をお預かりしない場合）をお受け取りください。この領収証または受付証以外で現金などをお預かりすることはありません。

また、当社では、保険証券や保険料領収帳（窓口用：通帳式）を常時保管するお取扱いは行っておりません。必ずご自身で保管してください。

なお、当社所定の保険料領収証、弁済金・利息等受領証および受付証の書式は、次ページのとおりとなります。

保険料領収証および弁済金・利息等受領証の表示の例

書式①および書式②は手書きで作成しますので、その内容をお確かめください。

書式①

保険料領収証 (かんぽ生命保険)		A XXXXXX-XX	
保険契約者氏名 又は代表者氏名	かんぽ 太郎 様	収入印紙 200円 受領金額3 万円以上の 場合は印紙 貼付の上清 印すること	預印
受領金額	金 千 百 十 万 千 百 十 円 ¥ 4 9 8 2 7 円 (内小切手等) 円		
払込月数	20年 9月分(期)から 年 月分(期)まで 年 1か月分		
保険証券記号番号 又は 団体記号番号	01251234569		
上記の金額を受領しました。 株式会社かんぽ生命保険 東京都千代田区霞が関1-3-2 年 月 日 (連絡先) 新宿 郵便局(支店) (電話番号) (XX)XXXX-XXXX (担当者氏名) 保険 一郎			

書式②

弁済金・利息等受領証 (かんぽ生命保険)		A XXXXXX-XX	
保険証券 記号番号	01251234569	取扱種類 <input type="checkbox"/> 前払の払込みと同時の新貸付付 <input type="checkbox"/> 即普通貸付金弁済 <input type="checkbox"/> その他	預印
保険契約者氏名 又は代表者氏名	かんぽ 太郎 様		
受領金額	千 百 十 万 千 百 十 円 ¥ 1 1 0 0 0 0 円 (内訳) 小切手等 円		
貸付年月日	年 月 日	新貸付年月日	年 月 日
弁済期日	年 月 日	新弁済期日	年 月 日
弁済期日 までの利率	%	新弁済期日 までの利率	%
貸付金額	円	新貸付金額	円
弁済年月日	年 月 日		
弁済金額	円	利息額	円
上記の金額を受領しました。 株式会社かんぽ生命保険 東京都千代田区霞が関1-3-2 19年11月1日 (連絡先) 新宿 郵便局(支店) (電話番号) (XX)XXXX-XXXX (担当者氏名) 保険 一郎			

基本契約

受付証の表示の例

書式①は印字で、書式②は手書きで作成しますので、その内容をお確かめください。

書式①

受付証	
お取扱いの種類	満期保険金支払請求のため
保険証券(書)記号番号	01251234569
お預りの書類	保険証券、生年月日証明書、性別証明書、 保険金等支払請求書
おとところ	〒100-0013 東京都千代田区霞が関1-3-2
おなまえ	かんぽ 太郎 様
お渡し方法	お渡し予定日
備考	

ご注意

- この受付証では、現金をお預かりすることはありません。
- この受付証は、保険証券(書)等に代わるものではありません。ご請求いただいた手続が終了するまで大切に保管してください。
- お預りのおとところ、おなまえの一部が印字されないことがあります。この場合は担当者にご確認させていただきます。
- この受付証をお受け取りになった日から、おおよそ2週間が経過してもご請求いただいたお預りがない場合は、速断先にお申し出ください(入院保険金等の請求については、更に担当の期間を要する場合があります)。
- ご請求されたときに、後日、保険金等支払通知書が送付されましたら次の書類等を払戻指定箇所にお持ちください。
 - 保険金等支払通知書
 - ご請求される方が正当な権利者であることの証明書類(運転免許証等(原本))
 - 印鑑
 - この受付証

本書に関するお問い合わせにつきましては、当取扱先の責任者がお答えさせていただきますので、お気軽にお申し出ください。

このたびは、かんぽ生命保険をご利用いただきましてありがとうございます。

平成 19年 10月 1日

《連絡先》
〒100-0013 新宿支店
電話番号 3-XXXX-XXXX
担当者氏名 保険 一郎 (印出専用) 00000-000
00000-000

書式②

受付証		A XXXXXX-XX	
お取扱いの種類	死亡保険金 支払請求のため	保険証券(書)記号番号	01251234569
お預りの書類 (裏面に書く 必要)	31, 32, 46, 49		
おとところ	(〒100-0013) 東京都千代田区霞が関1-3-2 (電話番号) (XX)XXXX-XXXX)	お預り年月日	19年10月1日
フリガナ	かんぽ 太郎	取扱者氏名	保険 一郎
おなまえ	かんぽ 太郎 様	取扱局所	新宿 郵便局(支店)
		電話番号(XX)XXXX-XXXX	

- この受付証では、現金をお預かりすることはありません。現金をお預かりするときは、別様式の「領収証」又は「受領証」をお渡しします。
- この受付証は、保険証券(書)等に代わるものではありません。ご請求いただいた手続が終了するまで大切に保管してください。
- この受付証をお受け取りになった日から、おおよそ2週間が経過してもご請求いただいたお預りがない場合は、取扱局所にお申し出ください(入院保険金等の請求については、更に担当の期間を要する場合があります)。
- 保険金等の請求をされたときに、後日、保険金等支払通知書が送付されましたら次の書類等を払戻指定箇所にお持ちください。
 - 保険金等支払通知書
 - ご請求される方が正当な権利者であることの証明書類(運転免許証等(原本))
 - 印鑑
 - この受付証
- この受付証に関するお問い合わせにつきましては、当取扱局所責任者が対応させていただきますので、お気軽にお申し出ください。

株式会社かんぽ生命保険 東京都千代田区霞が関1-3-2
独立行政法人郵便貯金・簡易生命保険管理機構

- ご契約についての各種ご請求などの際には、そのご請求などをされる方が正当な権利者であることを確認させていただいておりますので、必ず正当な権利者であることを確認できる書類(健康保険被保険者証、運転免許証など(原本))をお持ちください。
- 各種のご請求などを代理人の方を通じてされる場合には、必ず委任者ご本人が委任状を作成

し、代理人の方に交付して、代理人の方が委任状に委任者の印鑑登録証明書（印鑑登録証明書をご用意できない場合、委任者ご本人のみが使用できる公的な証明書類（運転免許証、旅券（パスポート）、国民年金手帳など）2種類（原本））を添えて各種のご請求をしてください。

なお、この場合、お手続きをする方が委任状に記載された代理人本人であることを確認できる書類（健康保険被保険者証、運転免許証など（原本））が必要であるほか、支店または郵便局（郵便局株式会社）から委任者の方にお問い合わせすることがあります。

また、各種保険金のお受け取りについては、委任者本人名義の金融機関の口座に振り込むこともできますので、詳しくはかんぽコールセンター（0120-552950）にお問い合わせください。

委任状の例





（満期保険金の支払請求およびその受領を委任される場合）

○保険金受取人ご自身が作成した委任状が必要となります。

この場合、委任状には、委任される内容を具体的にご記入ください。

○委任状に記載していただく内容

- ① 表題（「委任状」、作成年月日、あて先（「株式会社かんぽ生命保険 御中」）
- ② 委任者（保険契約者または保険金受取人）の住所、電話番号、氏名・押印、生年月日
 ※ 委任状をワープロなどで作成された場合であっても、この欄は、委任者ご自身が自署してください。
- ③ 委任する内容
 （例）「私は、下記1の保険契約に係る〇〇〇の支払請求およびその受領について、下記2の委任代理人に委任します。」
- ④ 委任するご契約の内容（保険証券記号番号、保険金額および被保険者氏名）
- ⑤ 委任代理人の住所、電話番号、氏名、委任者からみた続柄、生年月日

委 任 状											
作成日：平成 20年 8月 1日											
株式会社かんぽ生命保険 御中											
住 所	〒100-8798 東京都千代田区霞が関1-3-2										
電話番号	(△△) △△△△ - △△△△										
氏 名	小石橋 寛介 										
生年月日	明治・大正・昭和・平成 23年 9月 23日										
私は、下記1の保険契約の <input checked="" type="checkbox"/> (満期) 保険金の支払請求及び受領 <input type="checkbox"/> について、普通保険約款、特約条項及び特別条項を了知し、民法の規定に基づき、下記2の委任代理人である請求人に委任します。											
なお、委任行為が正当なものであることの証として、 <input checked="" type="checkbox"/> 私の印鑑登録証明書を <input type="checkbox"/> 私ののみが使用できる公的な書類を2種類提出いたしますので、よろしくお願いたします。											
記											
1 保険契約	<table border="1"> <tr> <td>保険証券記号番号</td> <td>01-25-1234567</td> </tr> <tr> <td>保険金額</td> <td>500万円 被保険者氏名 小石橋 寛介</td> </tr> </table>	保険証券記号番号	01-25-1234567	保険金額	500万円 被保険者氏名 小石橋 寛介						
保険証券記号番号	01-25-1234567										
保険金額	500万円 被保険者氏名 小石橋 寛介										
2 請求人（委任代理人）	<table border="1"> <tr> <td>住 所</td> <td>〒100-8798 東京都千代田区霞が関1-3-2</td> </tr> <tr> <td>電話番号</td> <td>(△△) △△△△ - △△△△</td> </tr> <tr> <td>氏 名</td> <td>小石橋 太 </td> </tr> <tr> <td>生年月日</td> <td>明治・大正・昭和・平成 51年 5月 16日</td> </tr> <tr> <td>続柄</td> <td>子</td> </tr> </table>	住 所	〒100-8798 東京都千代田区霞が関1-3-2	電話番号	(△△) △△△△ - △△△△	氏 名	小石橋 太 	生年月日	明治・大正・昭和・平成 51年 5月 16日	続柄	子
住 所	〒100-8798 東京都千代田区霞が関1-3-2										
電話番号	(△△) △△△△ - △△△△										
氏 名	小石橋 太 										
生年月日	明治・大正・昭和・平成 51年 5月 16日										
続柄	子										
【ご注意】	日附印										
1 委任者の方がすべての事項を自筆でご記入ください。 2 請求人（委任代理人）がご記入したものは、受け付けることができません。 3 確認のため委任者へ電話連絡等をさせていただく場合がございます（確認できない場合、確認できるまで請求を受理いたしません）。 4 本人確認に関する法令上、委任者の方の本人確認書類と委任代理人の方の本人確認書類がそれぞれ必要となります。											
保険金支払請求、契約書変更専用											

(5) ご契約についての各種請求をされるに当たって、その請求をされる方が精神上的障がいにより請求の意思表示ができない場合などにおいては、家庭裁判所が選任した後見人または保佐人もしくは補助人（代理権を付与された場合に限ります。）によって各種請求を行うことができます。

この場合、ご本人に代わって請求をされる後見人などが権限を有する方であることを確認できる「登記事項証明書」の提出が必要となります（このほか、指定された後見人などご本人であることを確認できる書類（健康保険被保険者証、運転免許証など（原本））が必要です。）。

なお、「登記事項証明書」は、その写しを提出されても差し支えありませんが、支店または郵便局（郵便局株式会社）において、原本と写しが相違ないことを確認させていただきますので、お手数ですが原本も併せてご持参ください。このほか、あらかじめ指定された指定代理請求人にご請求いただく手続き（63 ページ参照）、または一定の親族などにご請求いただく手続きがございますので詳しくはかんぽコールセンター（0120-552950）にお問い合わせください。

第10 身体障がいなど

1 身体障がいの状態

第1表 保険料の払込免除の対象となる身体障がいの状態

- 1 両眼の視力の和が0.12以下になったもの
- 2 1眼が失明したもの
- 3 両耳の聴力レベルが69デシベル以上になったもの
- 4 言語またはそしゃくの機能に著しい障がいを残すもの
- 5 精神、神経または胸腹部臓器に障がいを残し、日常生活動作が制限されるもの
- 6 脊柱に著しい奇形または著しい運動障がいを残すもの
- 7 1上肢を手関節以上で失ったもの
- 8 1上肢の3大関節中の2関節以上の用を全く廃したもの
- 9 1手の5手指を失ったもの、母指および示指を失ったものまたは母指もしくは示指を含み3手指もしくは4手指を失ったもの
- 10 1手の5手指もしくは4手指の用を全く廃したものまたは母指および示指を含み3手指の用を全く廃したもの
- 11 1手の5手指もしくは4手指のうちその一部を失い、かつ、他の手指の用を全く廃したものまたは母指および示指を含む3手指のうちその一部を失い、かつ、他の手指の用を全く廃したもの
- 12 1下肢を足関節以上で失ったもの
- 13 1下肢の3大関節中の2関節以上の用を全く廃したもの
- 14 10足指を失ったものまたは10足指の用を全く廃したもの
- 15 10足指のうちその一部を失い、かつ、他の足指の用を全く廃したもの

第2表 重度障がいの状態

- 1 両眼が失明したもの
- 2 言語またはそしゃくの機能を全く廃したもの
- 3 精神、神経または胸腹部臓器に著しい障がいを残し、終身常に介護を要するもの
- 4 両上肢を手関節以上で失ったもの
- 5 1上肢を手関節以上で失い、かつ、他の1上肢の用を全く廃したもの
- 6 両上肢の用を全く廃したもの
- 7 1上肢を手関節以上で失い、かつ、1下肢を足関節以上で失ったもの
- 8 1上肢を手関節以上で失い、かつ、1下肢の用を全く廃したもの
- 9 1上肢の用を全く廃し、かつ、1下肢を足関節以上で失ったもの
- 10 1上肢および1下肢の用を全く廃したもの
- 11 両下肢を足関節以上で失ったもの
- 12 1下肢を足関節以上で失い、かつ、他の1下肢の用を全く廃したもの
- 13 両下肢の用を全く廃したもの

(注意)

第1表および第2表に掲げる身体障がいは、いずれも、その障がいの状態が固定し、かつ、その回復の見込みが全くないことを医学的に認められたものをいいます。身体障がいの定義については、養老保険普通保険約款別表第2の(3) (117ページ)をご覧ください。

2 不慮の事故

対象となる不慮の事故とは、急激かつ偶発的な外来の事故（ただし、疾病または体質的な要因を有する者が軽微な外因により発症したまたはその症状が増悪したときには、その軽微な外因は急激かつ偶発的な外来の事故とはみなしません。）で、かつ、昭和53年12月15日行政管理庁告示第73号に定められた分類項目中下記のものとし、分類項目の内容については、「厚生省大臣官房統計情報部編、疾病、傷害および死因統計分類提要、昭和54年版」によるものとします。

分類項目	基本分類表番号
1 鉄道事故	E 800～E 807
2 自動車交通事故	E 810～E 819
3 自動車非交通事故	E 820～E 825
4 その他の道路交通機関事故	E 826～E 829
5 水上交通機関事故	E 830～E 838
6 航空機および宇宙交通機関事故	E 840～E 845
7 他に分類されない交通機関事故	E 846～E 848
8 医薬品および生物学的製剤による不慮の中毒 ただし、外用薬または薬物接触によるアレルギー、皮膚炎などは含まれません。 また、疾病の診断・治療を目的としたものは除外します。	E 850～E 858
9 その他の固体、液体、ガスおよび蒸気による不慮の中毒 ただし、洗剤、油脂およびグリース、溶剤その他の化学物質による接触皮膚炎ならびにサルモネラ性食中毒、細菌性食中毒（ブドウ球菌性、ボツリヌス菌性、その他および詳細不明の細菌性食中毒）およびアレルギー性・食餌性・中毒性の胃腸炎、大腸炎は含まれません。	E 860～E 869
10 外科的および内科的診療上の患者事故 ただし、疾病の診断・治療を目的としたものは除外します。	E 870～E 876
11 患者の異常反応あるいは後発合併症を生じた外科的および内科的処置で処置時事故の記載のないもの ただし、疾病の診断・治療を目的としたものは除外します。	E 878～E 879
12 不慮の墜落	E 880～E 888
13 火災および火焰による不慮の事故	E 890～E 899
14 自然および環境要因による不慮の事故 ただし、「過度の高温（E 900）中の気象条件によるもの」、「高圧、低圧および気圧の変化（E 902）」、「旅行および身体動揺（E 903）」および「飢餓、渴、不良環境曝露および放置（E 904）中の飢餓、渴」は除外します。	E 900～E 909
15 溺水、窒息および異物による不慮の事故 ただし、疾病による呼吸障がい、嚥下障がい、精神神経障がいの状態にある者の「食物の吸入または嚥下による気道閉塞または窒息（E 911）」、「その他の物体の吸入または嚥下による気道の閉塞または窒息（E 912）」は除外します。	E 910～E 915
16 その他の不慮の事故	E 916～E 928

ただし、「努力過度および激しい運動（E 927）中の過度の肉体行使、レクリエーション、その他の活動における過度の運動」および「その他および詳細不明の環境的原因および不慮の事故（E 928）中の無重力環境への長期滞在、騒音暴露、振動」は除外します。	
17 医薬品および生物学的製剤の治療上使用による有害作用 ただし、外用薬または薬物接触によるアレルギー、皮膚炎などは含まれません。 また、疾病の診断・治療を目的としたものは除外します。	E 930～E 949
18 他殺および他人の加害による損傷	E 960～E 969
19 法的介入 ただし、「処刑（E 978）」は除外します。	E 970～E 978
20 戦争行為による損傷	E 990～E 999

3 当社所定の感染症

当社所定の感染症とは、次のとおりです。

- | | |
|---|------------|
| (1) エボラ出血熱 | (7) ラッサ熱 |
| (2) クリミア・コンゴ出血熱 | (8) 急性灰白髄炎 |
| (3) 重症急性呼吸器症候群
(病原体がSARSコロナウイルス
であるものに限りませす。) | (9) コレラ |
| (4) 痘そう | (10) 細菌性赤痢 |
| (5) ペスト | (11) ジフテリア |
| (6) マールブルグ病 | (12) 腸チフス |
| | (13) パラチフス |

ご契約のしおり (特約)

第1 付加することができる特約の種類

特定養老保険の基本契約には、災害特約または無配当傷害入院特約を付加することができます。

(1) 災害特約（43 ページ参照）

被保険者が、その保険期間中に不慮の事故によって傷害を受け、その傷害を直接の原因として、一定の条件のもとで、死亡保険金または傷害保険金をお支払いします。

(2) 無配当傷害入院特約（44 ページ参照）

被保険者が、その保険期間中に不慮の事故によって傷害を受け、その傷害を直接の原因として、一定の条件のもとで、入院保険金、手術保険金または長期入院一時保険金をお支払いします。

ご注意

特約保険金の支払事由の要件である「入院」および「病院または診療所」について

「入院」とは、医師（柔道整復師法に定める柔道整復師を含みます。以下同じとします。）による治療（柔道整復師による施術を含みます。以下同じとします。）が必要であり、かつ、自宅などでの治療が困難なため、病院または診療所に入り、常に医師の管理下において治療に専念することをいいます。

また、「病院または診療所」とは、次のいずれかに該当したものとします。

- (1) 医療法に定める日本国内にある病院または患者を収容する施設を有する診療所（四肢における骨折、脱臼、捻挫または打撲に関し施術を受けるため、柔道整復師法に定める施術所に収容された場合には、その施術所を含みます。）。ただし、介護保険法に定める介護老人保健施設は含みません。
- (2) (1)の場合と同等と当社が認めた日本国外にある医療施設

第2 各特約の保障内容

1 災害特約の保障内容

(1) 死亡保険金

①お支払いするとき

被保険者が、責任開始時以後（特約の保険期間中に限ります。）に不慮の事故によって傷害を受け、その傷害を直接の原因として、その事故の日から180日以内に死亡されたときは、死亡保険金をお支払いします。

②死亡保険金額

死亡保険金額は、特約保険金額の全額です。ただし、既に支払ったまたは支払うべき傷害保険金がある場合は、特約保険金額から当該傷害保険金額を差し引いた金額です。

(2) 傷害保険金

①お支払いするとき

被保険者が、責任開始時以後（特約の保険期間中に限ります。）に不慮の事故によって傷害を受け、その傷害を直接の原因として、その事故の日から180日以内に身体障がい等級表（51ページ、52ページ参照）に掲げる身体障がいの状態になられたときは、傷害保険金をお支払いします。

○1の不慮の事故によって、身体の同じ部位に2以上の身体障がいを生じたときは、最も重い身体障がいについて傷害保険金をお支払いします。

○既に身体障がいがある部位に、更に身体障がい加わった場合には、その結果生じた身体障がいに応ずる傷害保険金額から、既にあった身体障がいに応ずる傷害保険金額を差し引いた額の傷害保険金をお支払いします。

②傷害保険金額

特約保険金額に身体障がい等級表（51ページ、52ページ参照）に掲げる身体障がいの状態に応じ同表に記載された支払割合を乗じて得た額です。

ご注意

○被保険者が不慮の事故の日から起算して4日以内に死亡されたときは、死亡保険金をお支払いし、傷害保険金はお支払いしません。

○なお、次の場合には、死亡保険金または傷害保険金はお支払いしません。

- ①保険契約者または被保険者の故意または重大な過失
- ②基本契約において指定された死亡保険金受取人の故意または重大な過失（死亡保険金の支払事由に限ります。）。ただし、その者が死亡保険金の一部を受け取るべき場合には、指定された他の死亡保険金受取人にその残額をお支払いします。
- ③被保険者の犯罪行為
- ④被保険者の精神障がいの状態を原因とする事故
- ⑤被保険者の泥酔の状態を原因とする事故
- ⑥被保険者が法令に定める運転資格を持たないで運転している間に生じた事故
- ⑦被保険者が法令に定める酒気帯び運転、またはこれに相当する運転をしている間に生じた事故

なお、被保険者が、地震、噴火もしくは津波、または戦争その他の変乱が原因で、死亡保険

金または傷害保険金の支払事由に該当した場合は、該当する被保険者の数によっては、死亡保険金または傷害保険金を削減して支払い、またはその支払いをしない場合があります。

2 無配当傷害入院特約の保障内容

(1) 入院保険金

①お支払いするとき

被保険者が次のすべてを満たす入院（日帰り入院を含みます。）をされたときは、入院保険金をお支払いします。

- ア この特約の責任開始時以後（この特約の保険期間中に限ります。）に不慮の事故により受けた傷害を直接の原因とする入院であること
- イ 不慮の事故の日から3年以内に開始した入院であること
- ウ 治療を目的とした入院であること
- エ 病院または診療所への入院であること
- オ 入院期間の日数が1日以上であること

なお、「日帰り入院」とは、入院日と退院日が同一である場合をいいます。

具体的には、「入院1日当たりの入院保険金の額（次の②参照）」×「入院日数」分の入院保険金をお支払いすることになります。

②入院保険金額

入院1日当たりの入院保険金の額は、特約保険金額の1000分の1.5に相当する金額です。

（例）「1000分の1.5」は、特約保険金額200万円の場合には3,000円となります。

③1の不慮の事故による入院保険金の支払限度

入院保険金のお支払いは、1の不慮の事故による入院について120日分を限度とします。

④2以上の不慮の事故により入院されたときの重複入院期間のお支払い

1の不慮の事故により入院されたものとして入院保険金をお支払いします。また、重複する期間については支払われる入院保険金額が最も多い額となる入院保険金のみをお支払いします。

○入院保険金をお支払いする限度（120日分）を計算する場合には、それぞれの不慮の事故による入院について入院保険金をお支払いしたものとして計算します。

（例）次の場合、 $(A + B - C)$ の日数の入院保険金をお支払いします。

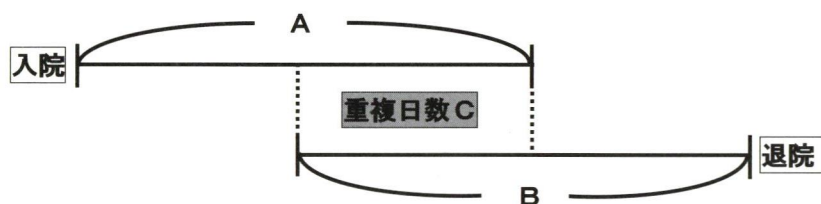

(2) 手術保険金

①お支払いするとき

被保険者が、入院保険金の支払事由に該当する入院（入院保険金の支払われる期間の経過後も入院している場合にあっては、その期間の経過前からなお継続して入院している場合に限ります。）中に、次のすべてを満たす所定の手術（119ページ「無配当傷害入院特約条項別表第7」参照）を受けられたときは、手術保険金をお支払いします。

- ア 入院の原因となった不慮の事故により受けた傷害を直接の原因とする手術であること
- イ 治療を直接の目的とした手術であること
- ウ 病院または診療所における手術であること

○入院の原因となった不慮の事故により、同時期に2種類以上の手術を受けられたときは、これらの手術のうち支払倍率が最も高いいずれか1種類の手術に限り、手術保険金をお支払いします。

○一定の種類の手術に該当する手術（例：内視鏡による手術など）において、1の不慮の事故による入院に係るものについては、1回のお支払いを限度とします（120ページ「無配当傷害入院特約条項別表第7」備考9参照）。

②手術保険金額

その入院についてお支払いすべき1日当たりの入院保険金額に手術の種類に応じて定めている支払倍率（119ページ「無配当傷害入院特約条項別表第7」参照）を乗じて得た額の手術保険金をお支払いします。

(3) 長期入院一時保険金

①お支払いするとき

被保険者が、入院保険金の支払事由に該当する入院をされ、1の不慮の事故による入院期間の日数が合計して120日となったときは、長期入院一時保険金をお支払いします。

②長期入院一時保険金額

長期入院一時保険金額は、特約保険金額の1000分の30に相当する金額です。

（例）「1000分の30」は、特約保険金額200万円の場合には60,000円となります。

ご注意

入院保険金、手術保険金または長期入院一時保険金をお支払いできない場合については、下記の「ご注意」をご覧ください。

当社は、手術保険金の支払事由にかかわる法令などの改正または医療技術の変化があり、その改正または変化が手術保険金の支払事由に関する無配当傷害入院特約条項の規定に影響を及ぼすと認めるときは、主務官庁の認可を得て、この特約の特約保険料および特約保険金額を変更することなく手術保険金の支払事由に関する無配当傷害入院特約条項の規定を変更することがあります。この場合、規定を変更する2か月前までに保険契約者あてご連絡いたします。

ご注意

次の場合には、無配当傷害入院特約における不慮の事故による傷害を直接の原因とする入院保険金、手術保険金または長期入院一時保険金はお支払いしません。

- ①保険契約者または被保険者の故意または重大な過失
- ②被保険者の犯罪行為
- ③被保険者の精神障がいの状態を原因とする事故
- ④被保険者の泥酔の状態を原因とする事故
- ⑤被保険者が法令に定める運転資格を持たないで運転している間に生じた事故
- ⑥被保険者が法令に定める酒気帯び運転、またはこれに相当する運転をしている間に生じた事故

なお、被保険者が、地震、噴火もしくは津波、または戦争その他の変乱が原因で、入院保険金、手術保険金または長期入院一時保険金の支払事由に該当した場合は、該当する被保険者の数によっては、入院保険金、手術保険金または長期入院一時保険金を削減して支払い、またはその支払いをしないことがあります。

第3 各特約に共通の事項

1 特約の保険期間

特約の保険期間は、基本契約の保険期間と同じ期間です（特約の中途付加の場合を除きます）。特約の中途付加などの場合、特約の保険期間は基本契約の保険期間の満了までとなります。

2 特約保険料のお払込み

特約保険料は、基本契約の保険料のお払込み方法（経路）で、これと同一月分をお払込みください。

- 基本契約の保険料を団体払込みまたは前納払込みとするときは、特約保険料も同様のお払込みとなります。
- 前納払込みによる保険料の割引は、基本契約の保険料と特約保険料ごとに計算した上で合算します。

3 特約の失効

次のいずれかの場合には、特約は効力を失います。

- (1) 基本契約が効力を失ったとき
- (2) 特約保険料の払込猶予期間内に特約保険料のお払込みがないとき（払込猶予期間は、基本契約の場合と同じです。27 ページ参照）
- (3) 特約保険金の支払額が通算して特約保険金の支払額の限度に達したとき
- (4) 特約保険金額が更正された場合（年齢または性別の誤りの処理および貸付金の弁済に代える保険金額の減額に伴うものを除きます。）において、更正後の特約保険金額が特約の契約日における当社の定める最低保険金額に満たないとき

4 特約の復活

払込猶予期間内に保険料のお払込みがなかったため、基本契約とともに特約が失効となった場合には、当社の承諾を得て、基本契約と併せて特約を復活することができます。

詳しくはかんぽコールセンター（0120-552950）にお問い合わせください（28 ページ「ご契約の復活」参照）。

ご注意

特約を復活した場合でも、失効から復活までの間に被保険者が不慮の事故により受けた傷害を直接の原因として特約保険金の支払事由が発生した場合には、特約保険金はお支払いしません。

5 特約保険料のお払込みの免除

次の場合には、その後の特約保険料のお払込みは免除されます。

(1) 基本契約の保険料の払込免除に伴う特約保険料の払込免除

基本契約の保険料が払込免除とされたときは、特約保険料のお払込みは免除されます。ただし、基本契約の保険料が払込免除とされた直接の原因が、その特約の責任開始時前に生じたものであるとき、またはその特約の失効後その復活までに不慮の事故により受けた傷害であるときは、特約保険料のお払込みは免除されません。

(2) 身体障がいによる特約保険料の払込免除

基本契約の保険料が払込免除となり、特約保険料のみお払込み中のときにおいて、被保険者が特約の責任開始時以後に不慮の事故により傷害を受け、その傷害を直接の原因として、その事故の日から 180 日以内に身体障がい等級表（51 ページ、52 ページ参照）の第 1 級、第 2 級または第 3 級の身体障がいの状態となられたときは、特約保険料のお払込みは免除されます。

ご 注 意

上記(2)については、被保険者が次のいずれかにより、身体障がい等級表（51 ページ、52 ページ参照）の第 1 級、第 2 級もしくは第 3 級の身体障がいの状態になられたとき、または傷害がその特約の失効後復活までに不慮の事故により受けた傷害であるときは、特約保険料のお払込みは免除されません。

- ① 保険契約者、被保険者または基本契約において保険契約者が指定した死亡保険金受取人の故意または重大な過失
- ② 被保険者の犯罪行為
- ③ 被保険者の精神障がいの状態を原因とする事故
- ④ 被保険者の泥酔の状態を原因とする事故
- ⑤ 被保険者が法令に定める運転資格を持たないで運転している間に生じた事故
- ⑥ 被保険者が法令に定める酒気帯び運転、またはこれに相当する運転をしている間に生じた事故

なお、被保険者が、地震、噴火もしくは津波、または戦争その他の変乱が原因で、身体障がい等級表（51 ページ、52 ページ参照）の第 1 級、第 2 級もしくは第 3 級の身体障がいの状態になられたときは、該当する被保険者の数によっては、特約保険料の全部または一部についてお払込みを免除としない場合があります。

第 4 特約の変更

1 基本契約の変更に伴う特約の変更

基本契約の保険金額に変更があった場合において、特約保険金額が変更後の基本契約の保険金額を超えることとなるときは、特約保険金額を変更後の基本契約の保険金額と同一の額に変更し、特約保険料額を更正します。

2 特約保険金額の増額・減額変更

特約保険金額については、一定の条件の下で、基本契約の保険金額の範囲内で増額（無配当傷害入院特約を除きます。）または減額することができます。

特約保険金額の増額・減額変更の手続きなど、詳しくはかんぽコールセンター（0120-552950）にお問い合わせください。

3 特約の中途付加

特約が付加されていない基本契約には、当社の承諾を得て、特約を付加することができます（特約が付加されている場合でも、一定の条件で、他の種類の特約を付加することができます。）。

なお、基本契約が次のいずれかに該当するときなどは、特約の中途付加のお申込みをすることはできません。

- 保険金額が最低保険金額に満たないとき
- 残りの保険料払込期間が1年に満たないとき
- 保険料が払込免除とされているとき
- 保険料払済契約に変更されているとき
- 復活払込金の分割払込みをされているとき
- 保険料に振り替えることを目的とした保険契約者に対する貸付けを請求した場合で、その請求に係る貸付金の全部の振替えが終わっていないとき
- 払込時期の到来した保険料が払い込まれていないとき
- 特約の中途付加のお申込みをする特約と同一の特約が付加されていたとき

ご 注 意

特約の中途付加のお申込みを当社が承諾した場合には、第1回保険料（第1回保険料相当額）のお払込みおよび告知がともに完了したときから、当社のご契約上の責任を負います。

中途付加する特約の契約応当日が、付加する基本契約の契約応当日と異なるときは、その基本契約の契約応当日を中途付加する特約の契約応当日とみなします。

特約を中途付加する場合の特約の契約日の加入年齢は、付加する基本契約の加入年齢に、基本契約の契約日の属する月の翌月から中途付加する特約の契約日の属する月までの期間を加えて計算します。

4 無配当入院特約の中途付加と同時に（有配当）入院特約を解約する場合の特則

平成19年10月1日から平成20年7月1日までの間を契約日（責任開始の日）とする基本契約において、付加している傷害入院特約を解約すると同時に無配当傷害入院特約を付加するお申込みがあった場合で、付加する無配当傷害入院特約の特約保険金額と解約する傷害入院特約の特約保険金額が同額であり、かつ、そのお申込みと同時に第1回特約保険料相当額のお払込みがされた場合、次の特則が適用されます。

- 解約する傷害入院特約は、無配当傷害入院特約の契約日（責任開始の日）に消滅します。ただし、無配当傷害入院特約が成立しなかった場合には、一般の例によります（49ページをご覧ください。）。

○被保険者が無配当傷害入院特約の責任開始時前に不慮の事故により傷害を受けたことにより、無配当傷害入院特約において特約保険金が支払われなかったときは、保険契約者は、傷害入院特約の解約の通知および無配当傷害入院特約のお申込みがなかったものとして取り扱う請求（傷害入院特約への復元の請求）をすることができます。ただし、無配当傷害入院特約について、すでに特約保険金が支払われた場合または特約保険料のお払込みが免除されている場合はこの取扱いを請求することができません。

第5 年齢または性別の誤りの処理

被保険者の年齢または性別に誤りがあった場合においては、実際の年齢がその特約の契約日において加入できる年齢の範囲内である場合に限り、当初から正当な年齢または性別に基づいてご加入いただいたものとして、加入限度額を上限として特約保険金額を更正します。ただし、正当な年齢がご契約に加入できる年齢の範囲外である場合には、ご契約は無効となり、当初からご契約がなかったものとなります。

なお、被保険者の年齢または性別が誤っていたことにより基本契約の保険金額または特約保険金額が更正された場合において、特約保険金額が基本契約の保険金額を超えることとなるときは、特約保険金額を基本契約の保険金額と同一の額に更正し、特約保険料額を更正します。

第6 特約の解約と返戻金のお支払い

1 特約の解約

保険契約者は、いつでも将来に向かって特約を解約することができます。この場合、特約の返戻金があるときは、これを保険契約者にお支払いします。

特約を解約されると、その後、同一の特約を付加することはできません。

なお、月ごとの契約応当日以外の日に解約の通知があったときは、一部の場合を除き、直後の月ごとの契約応当日（保険期間の満了する日を含みます。）に特約は消滅しますので、解約の通知があった日から直後の月ごとの契約応当日の前日までの間に特約保険金の支払事由が生じると、特約保険金が支払われる場合があります（月ごとの契約応当日に解約の通知があったときは、通知があった時に特約は消滅します。）。詳しくはかんぽコールセンター（0120-552950）にお問い合わせください。

2 特約返戻金のお支払い

(1) 特約返戻金をお支払いするとき

次の場合において、特約の返戻金がある場合には、保険契約者にお支払いします。

① 災害特約の場合

○被保険者の死亡（特約保険金の支払事由に該当しない場合（重度障がいの状態に該当するに至ったことにより死亡したものとみなされる場合（この特約が付加された基本契約が消滅する場合に限ります。）を含みます。）に限ります。）

○特約の解除または解約の通知

○特約の失効（被保険者の死亡および特約保険金の支払限度に達したことによる失効を除きます。）

○特約の変更（特約保険金額または特約保険料額が更正されるものに限り、ただし、年齢または性別の誤りの処理による基本契約の変更に伴うものを除きます。）

○特約保険金の支払免責（傷害を直接の原因とする死亡の場合に限り、ただし、年齢または性別の誤りの処理による基本契約の変更に伴うものを除きます。）

② 無配当傷害入院特約の場合

○被保険者の死亡（この特約が付加された基本契約の普通保険約款の規定により、その基本契約の死亡保険金の支払免責に該当するときに限り、ただし、年齢または性別の誤りの処理による基本契約の変更に伴うものを除きます。）

○特約の解除または解約の通知

○特約の失効（被保険者の死亡（重度障がいの状態に該当するに至ったことにより死亡したものとみなされる場合を含みます。）および特約保険金の支払額がその限度に達したことによる失効を除きます。）

○特約の変更（特約保険金額または特約保険料額が更正されるものに限り、ただし、年齢または性別の誤りの処理による基本契約の変更に伴うものを除きます。）

○特約保険金の支払額がその限度に達したとき

(2) 特約返戻金の額

特約返戻金の額は、69 ページに例示してありますので、ご覧ください。

なお、例示した以外のものについては、かんぽコールセンター(0120-552950)にお問い合わせください。

（注）返戻金はない場合やごく少ない金額となる場合があります。

第7 特約契約者配当金のお支払い

(1) 災害特約の場合

災害特約に対する契約者配当金は、当社の決算に基づき、特約ごとに割り当て、特約が消滅したときなどに特約保険金または特約返戻金のお支払いに併せてお支払いします。

（注）特約ごとに割り当てられる特約契約者配当金の金額は、経済情勢などにより変動（増減）し、当社の収益などの状況によっては割り当てられないこともあります。

(2) 無配当傷害入院特約の場合

無配当傷害入院特約においては、特約契約者配当金はありません。

第8 身体障がい等級表

この表は、不慮の事故によって傷害を受けた場合に適用されるものです（43 ページ、47 ページ参照）。

なお、この表に掲げる身体障がいは、いずれも、その障がいの状態が固定し、かつ、その回復の見込みが全くないことを医学的に認められたものをいいます。身体障がいの定義については、特約種類ごとにそれぞれ次のページをご覧ください。

- 災害特約 102 ページ（災害特約条項別表第2）
- 無配当傷害入院特約 116 ページ（無配当傷害入院特約条項別表第2）

身体障がいの等級 (支払割合)	眼	耳	鼻	口	精神・神経 胸腹部臓器	脊柱
第1級 (100%)	(1) 両眼が失明したもの			(2) 言語またはそしゃくの機能を全く廃したものの	(3) 精神、神経または胸腹部臓器に著しい障がいを残し、終身常に介護を要するもの	
第2級 (70%)		(20) 両耳の聴力を全く失ったもの		(21) 言語およびそしゃくの機能に著しい障がいを残すもの	(22) 精神、神経または胸腹部臓器に著しい障がいを残し、日常生活動作が著しく制限されるもの	
第3級 (50%)	(40) 両眼の視力の和が0.12以下になったもの (41) 1眼が失明したもの	(42) 両耳の聴力レベルが69デシベル以上89デシベル未満になったもの		(43) 言語またはそしゃくの機能に著しい障がいを残すもの	(44) 精神、神経または胸腹部臓器に障がいを残し、日常生活動作が制限されるもの	(45) 脊柱に著しい奇形または著しい運動障がいを残すもの
第4級 (30%)	(60) 両眼に著しい視野狭窄を残すものまたは両眼視において著しく視野が欠損したものの	(61) 1耳の聴力を全く失ったもの (62) 平衡機能に障がいを残すもの	(63) 鼻を欠損し、その機能に障がいを残すもの			
第5級 (10%)	(80) 両眼視において著しい複視が生じるもの		(81) 鼻の機能に障がいを残すもの	(82) 味覚を全く失ったものの		

身体部位 等級 (支払割合)	上肢および手指	下肢および足指
第1級 (100%)	(4) 両上肢を手関節以上で失ったもの (5) 1上肢を手関節以上で失い、かつ、他の1上肢の用を全く廃したもの (6) 両上肢の用を全く廃したもの	(7) 1上肢を手関節以上で失い、かつ、1下肢を足関節以上で失ったもの (8) 1上肢を手関節以上で失い、かつ、1下肢の用を全く廃したもの (9) 1上肢の用を全く廃し、かつ、1下肢を足関節以上で失ったもの (10) 1上肢および1下肢の用を全く廃したもの (11) 両下肢を足関節以上で失ったもの (12) 1下肢を足関節以上で失い、かつ、他の1下肢の用を全く廃したもの (13) 両下肢の用を全く廃したもの
第2級 (70%)	(23) 1上肢を手関節以上で失ったもの (24) 1上肢の用を全く廃したもの (25) 10手指を失ったものまたはその用を全く廃したもの (26) 10手指のうちその一部を失い、かつ、他の手指の用を全く廃したもの	(27) 1下肢を足関節以上で失ったもの (28) 1下肢の用を全く廃したもの
第3級 (50%)	(46) 1上肢の3大関節中の2関節の用を全く廃したもの (47) 1手の5手指を失ったもの、母指および示指を失ったものまたは母指もしくは示指を含み3手指もしくは4手指を失ったもの (48) 1手の5手指もしくは4手指の用を全く廃したものまたは母指および示指を含み3手指の用を全く廃したもの	(49) 1下肢の3大関節中の2関節の用を全く廃したもの (50) 10足指を失ったものまたは10足指の用を全く廃したもの (51) 10足指のうちその一部を失い、かつ、他の足指の用を全く廃したもの
第4級 (30%)	(64) 1上肢の3大関節中の2関節以上の機能に著しい障がいを残すもの (65) 1上肢の3大関節中の1関節の用を全く廃したもの (66) 1上肢に仮関節を残すもの (67) 1手の母指もしくは示指を失ったもの、母指もしくは示指を含み2手指を失ったものまたは母指および示指以外の3手指を失ったもの (68) 1手の母指および示指の用を全く廃したものまたは母指もしくは示指を含み2手指もしくは3手指の用を全く廃したもの	(69) 1下肢の3大関節中の2関節以上の機能に著しい障がいを残すもの (70) 1下肢の3大関節中の1関節の用を全く廃したもの (71) 1下肢に仮関節を残すもの (72) 1下肢を5cm以上短縮したもの (73) 1足の5足指を失ったものまたは5足指の用を全く廃したもの
第5級 (10%)	(83) 1上肢の3大関節中の1関節の機能に著しい障がいを残すもの (84) 1手の母指および示指以外の1手指または2手指を失ったもの (85) 1手の母指もしくは示指の用を全く廃したものまたは母指および示指以外の2手指もしくは3手指の用を全く廃したもの	(86) 1下肢の3大関節中の1関節の機能に著しい障がいを残すもの (87) 1下肢を3cm以上短縮したもの (88) 1足の第1足指または他の4足指を失ったもの (89) 1足の第1足指を含み3足指または4足指の用を全く廃したもの

第9 身体の部位の名称

身体障がい等級表に掲載されている身体の部位の名称については、次のとおりとなります。

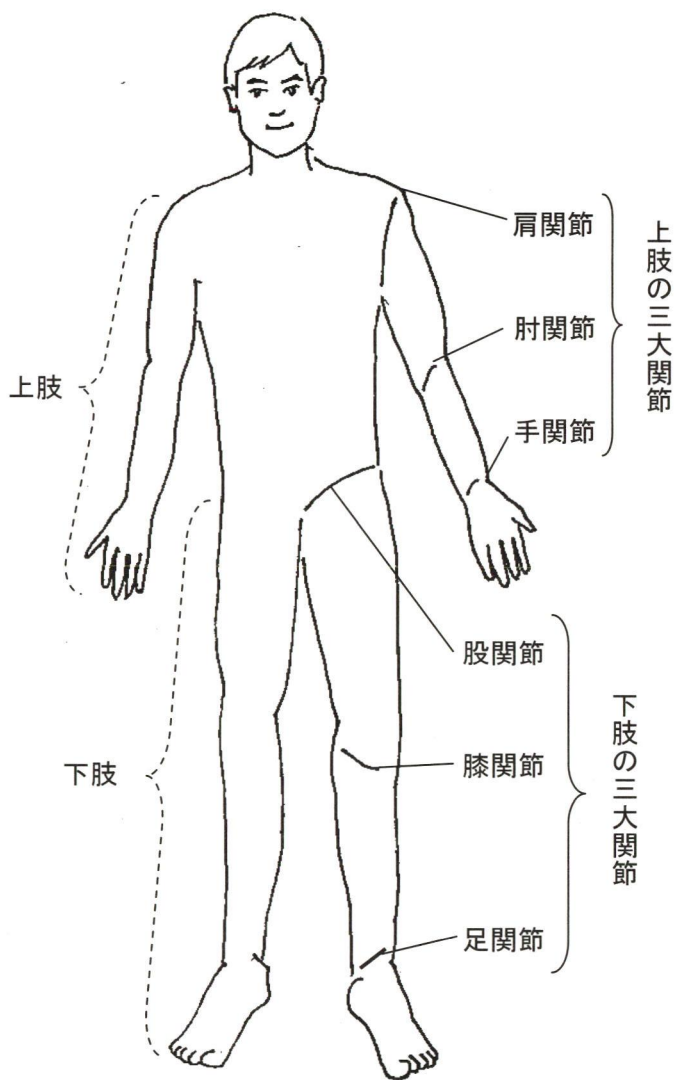

《手指の各名称》

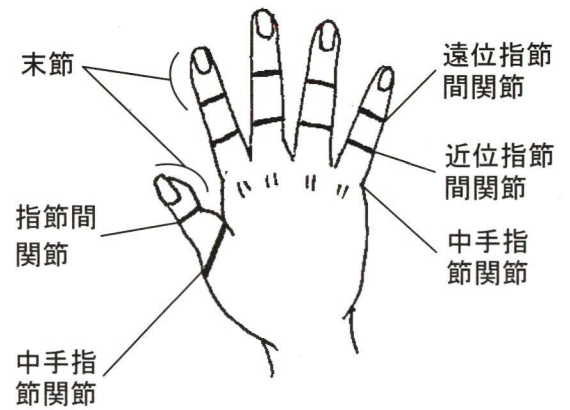

《足指の各名称》

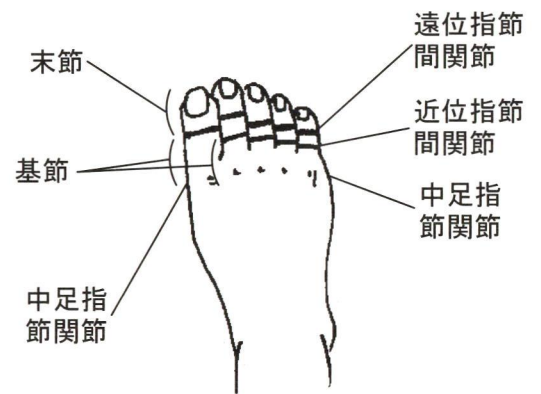

《上肢の各名称（構造）》

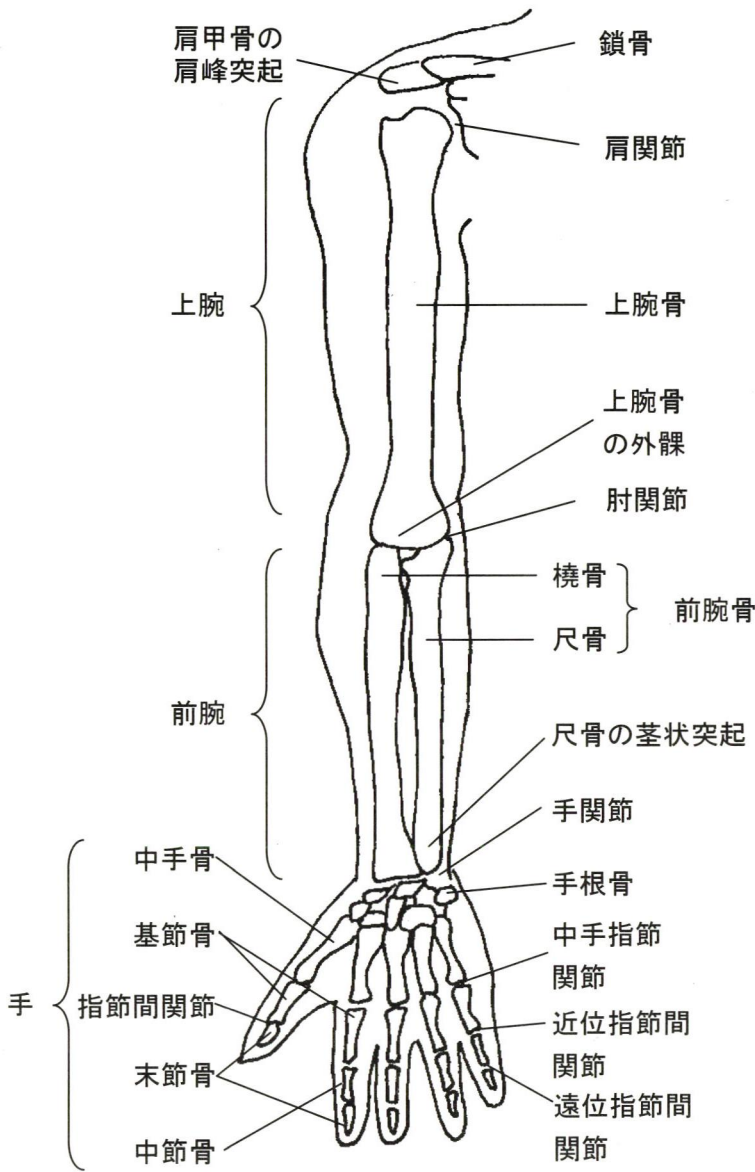

《下肢の各名称（構造）》

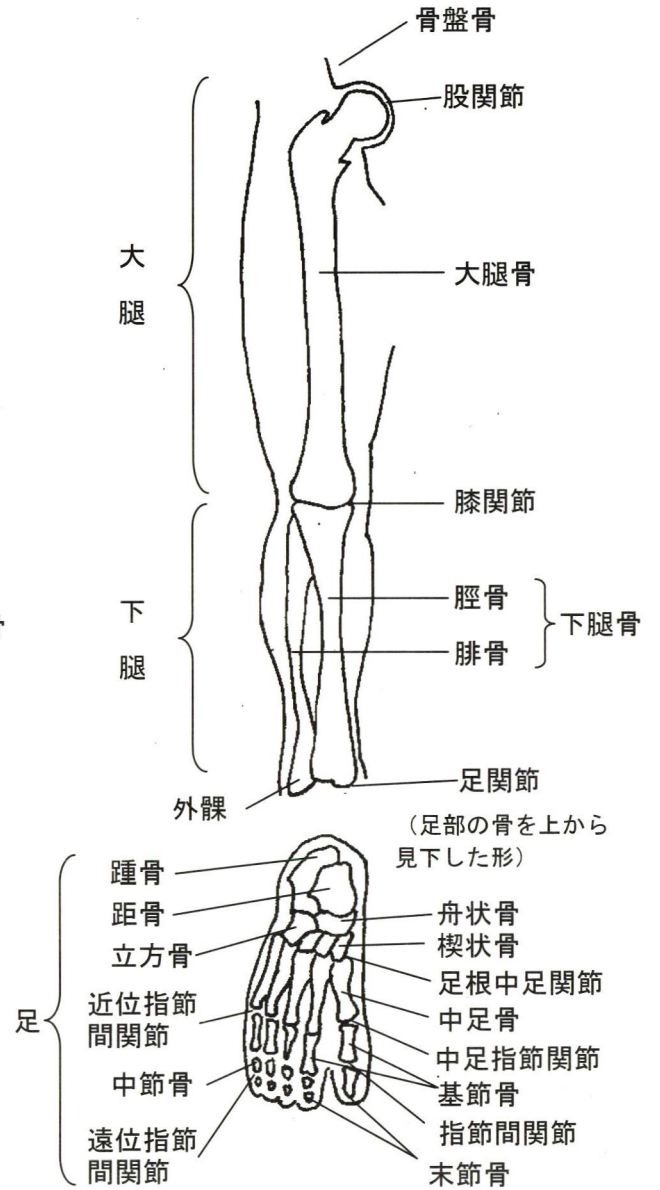

ご契約のしおり

(保険金などのお支払い)

第1 お支払いする保険金など

1 基本契約に関してお支払いする保険金

基本契約の保険金は、次のとおりお支払いします。

- 保険期間中に被保険者が死亡されたとき…………… 死亡保険金
- 保険期間中に被保険者が重度障がいの状態になられ、保険契約者からその旨の通知があったとき（37 ページ第2表参照）…… 重度障がいによる死亡保険金
- 被保険者の生存中に保険期間が満了したとき…………… 満期保険金

2 お支払いする死亡保険金の額

被保険者が死亡された場合にお支払いする死亡保険金の額は、次の表のとおりとなります。

死亡の時期	死亡の原因 不慮の事故または当社所定の感染症によるものであるとき	左記以外であるとき
ご契約日から起算して 2年を経過する前	基準保険金額	基準保険金額の50%
ご契約日から起算して 2年を経過し3年を経過する前	基準保険金額	基準保険金額の80%
ご契約日から起算して 3年を経過した後	基準保険金額	

基準保険金額について

死亡保険金額を死亡の原因に応じて異なる額とする期間を経過した後（契約日から起算して3年を経過した後）に被保険者が死亡したことにより支払うべき死亡保険金をいいます（満期保険金と同額になります。）。

ご注意

- 保険金または返戻金などの支払事由が発生したときは、なるべく早くご請求をしてください。そのご請求をされないまま保険金または返戻金などの支払事由が生じた日の翌日から起算して5年を経過しますと、請求する権利が時効によって消滅します。
- 保険金の支払事由発生日が、支店または郵便局（郵便局株式会社）の非営業日（土曜日、日曜日、休日など）に当たるときは、その非営業日以降最初の支店または郵便局（郵便局株式会社）の営業日からご請求をお受けします。
- 保険金、返戻金、契約者配当金または払い戻す保険料をお支払いする場合において、その基本契約に関し未払保険料、貸付金、当社が返還を受けるべき返戻金（返戻金と同時に支払った契約者配当金その他の金額を含みます。）その他当社が弁済を受けるべき金額があるときは、支払金額から差し引きます（控除支払）。

日本国外での死亡などについても保障します

当社は、日本国外での万が一の死亡などについても、日本国内における死亡などと同様に約款などの定める死亡保険金などの支払要件を満たしているものであれば、保険金をお支払いします。

3 特約に関してお支払いする特約保険金

特約種類 (参照ページ)	災害特約	無配当傷害 入院特約
	P43	P44
死亡保険金 責任開始時以後(※)の不慮の事故による傷害で、その傷害を直接の原因としてその事故の日から180日以内に死亡された場合	○	—
傷害保険金 責任開始時以後(※)の不慮の事故による傷害で、その傷害を直接の原因としてその事故の日から180日以内に一定の身体障がい状態になられた場合。ただし、被保険者がその事故の日から起算して4日以内に死亡した場合にはお支払いしません。	○	—
傷害による入院保険金 責任開始時以後(※)の不慮の事故による傷害で、その傷害を直接の原因として、その事故の日から3年以内に1日以上入院した場合	—	○
手術保険金 入院保険金の支払われる入院中に一定の手術を受けた場合(手術の種類に応じてお支払いします)	—	○ 傷害によるもの
長期入院一時保険金 入院保険金の支払われる1の不慮の事故による入院期間の日数が合計して120日となった場合	—	○ 傷害によるもの

(※) 当該特約の保険期間中に限ります。

ご注意

特約保険金または特約返戻金などの支払事由が発生したときは、なるべく早くご請求をしてください。そのご請求をされないまま特約保険金または特約返戻金などの支払事由が生じた日の翌日から起算して5年を経過しますと、請求する権利が時効によって消滅します。

日本国外での入院や死亡についても保障します

当社は、日本国外での万が一の入院や死亡についても、日本国内における入院などと同様に約款などの定める特約保険金の支払要件を満たしているものであれば、特約保険金をお支払いします。

4 保険金の倍額支払（基本契約）

契約日から起算して1年6か月を経過してから、被保険者が、不慮の事故（38ページ参照）を直接の原因としてその事故の日から180日以内に死亡されたとき、または当社所定の感染症（39ページ参照）を直接の原因として死亡されたときは、支払うべき死亡保険金のほかに満期保険金と同額の保険金を死亡保険金受取人にお支払いします。ただし、復活した基本契約においてその復活日から起算して6か月を経過していないもの、または次の場合には、保険金の倍額支払をしません。

- ① 疾病（当社所定の感染症を除きます。）を直接の原因とする事故
- ② 保険契約者、被保険者または指定された死亡保険金受取人の故意または重大な過失
- ③ 被保険者の犯罪行為
- ④ 被保険者の精神障がいの状態を原因とする事故
- ⑤ 被保険者の泥酔の状態を原因とする事故
- ⑥ 被保険者が法令に定める運転資格を持たないで運転している間に生じた事故
- ⑦ 被保険者が法令に定める酒気帯び運転、またはこれに相当する運転をしている間に生じた事故

なお、被保険者が、地震、噴火もしくは津波、または戦争その他の変乱が原因で死亡され、保険金の倍額支払事由が生じた場合は、該当する被保険者の数によっては保険金を削減して支払い、またはその支払いをしない場合があります。

5 重度障がいによる死亡保険金のお支払い（基本契約）

被保険者が責任開始時以後または復活に係る責任開始時以後にかかった疾病または受けた傷害により37ページ第2表に定める重度障がいの状態になられ、保険契約者から保険期間内にその旨の通知があったときは、被保険者が死亡されたものとみなして死亡保険金をお支払いします。この場合、通知があった日にご契約（付加された特約を含みます。）は消滅します。

なお、重度障がいによる死亡保険金は後日請求されることとして、保険料払込免除のお取扱いを受けてご契約を継続することができます（28ページ参照）。

（注）保険期間満了後に通知があった場合は重度障がいによる死亡保険金は支払われません（重度障がいによる死亡保険金は後日請求されることとして、保険料払込免除のお取扱いを受けてご契約を継続した場合も、重度障がいによる死亡保険金の請求をするときは、保険期間内に改めて通知が必要です。）。

重度障がいによる死亡保険金をお支払いできない場合など

- 保険契約者、被保険者または保険契約者が指定した死亡保険金受取人の故意により被保険者が重度障がいになられた場合には、重度障がいによる死亡保険金はお支払いしません。
また、被保険者が、戦争その他の変乱が原因で重度障がいの状態になられた場合は、該当する被保険者の数によっては、死亡保険金を削減してお支払いする場合があります。
- 糖尿病、高血圧症、がんまたは肉しゅにかかっていた被保険者が、責任開始時以後、その疾病を原因として、重度障がいの状態になられた場合には、重度障がいによる死亡保険金はお支払いしません。
- 重度障がいによる死亡保険金をお支払いした場合は、保険契約は消滅します。したがって、その保険契約の被保険者については、その後、死亡保険金、満期保険金などはお支払いしません。

○重度障がいによる死亡保険金の支払対象となる被保険者の重度障がいの状態とは、約款に定めるものであり、身体障がい者手帳などの認定の基準となる身体障がいの状態とは異なるものです。

6 特約保険金のお支払いの限度

お支払いする特約保険金は、特約種類ごとに通算して、それぞれの特約保険金額を限度とします。

7 保険金などをお支払いできないとき

(1) 基本契約または特約の保険金などの免責事由に該当した場合（保険金の倍額支払、重度障がいによる死亡保険金のお支払いの免責事由は、58 ページをご覧ください。）

次の場合には、支払事由が発生しても保険金などをお支払いしません。

■死亡保険金

被保険者が次のいずれかにより死亡したとき。

○責任開始の日または復活に係る責任開始の日から起算して3年を経過する前の自殺

○保険契約者により指定された死亡保険金受取人の故意。ただし、その者が死亡保険金の一部を受け取るべき場合には、指定された他の死亡保険金受取人にその残額をお支払いします。

○保険契約者の故意

また、被保険者が、戦争その他の変乱が原因で死亡した場合は、該当する被保険者の数によっては、死亡保険金を削減してお支払いする場合があります。

■特約保険金（死亡保険金、傷害保険金、入院保険金、手術保険金および長期入院一時保険金）

特約保険金の免責事由については、43 ページ、45 ページをご覧ください。

(2) 告知義務違反による契約の解除の場合

ご契約のお申込みおよび復活時の告知の際、悪意または重大な過失によって、事実をお知らせいただけなかったり、真実とは違うことをお知らせいただいたりしたため、当社がご契約を解除した場合は、保険金の支払事由または保険料のお払込みが免除となる事由が生じていても、保険金のお支払いをせず、または保険料のお払込みを免除しません。

ただし、保険金の支払事由または保険料のお払込みの免除事由の発生が、解除の原因となった事実によらない場合には、保険金をお支払いし、または保険料のお払込みを免除します。

告知義務違反については11 ページをご覧ください。

(3) 重大事由による契約の解除の場合

次の事由に該当し、当社がご契約を解除した場合は、保険金の支払事由または保険料のお払込みが免除となる事由が生じていても、保険金のお支払いをせず、または保険料のお払込みを免除しません。

①保険契約者、被保険者または保険金受取人が保険金（保険料のお払込みの免除を含みます。また、他の保険契約の保険金を含み、保険種類および保険金の名称の如何を問いません。）を詐取する目的もしくは他人に詐取させる目的で保険事故を招致（未遂を含みます。）したとき

②保険金のご請求に関し、保険金受取人に詐欺行為があったとき

- ③基本契約に付加されている特約が重大事由によって解除されたとき
- ④他のご契約との重複により、被保険者に係る保険金額などの合計額が著しく過大で保険制度の目的に反する状態がもたらされるおそれがあるとき
- ⑤その他ご契約を継続することを期待しえない上記①から④までと同等の事由があるとき

(4) 加入限度額超過による契約の解除の場合

ご契約の保険金額が、加入限度額を超えていることから、当社がご契約を解除した場合には、保険金の支払事由または保険料のお払込みが免除となる事由が生じていても、保険金のお支払いをせず、または保険料のお払込みを免除しません。

(5) 詐欺による無効の場合

保険契約者または被保険者の詐欺によりご契約の締結または復活が行われた場合は、そのご契約または復活は無効とし、保険金をお支払いすることはできません。この場合、すでにお払込みいただいた保険料は払い戻しません。

(6) 不法取得目的による無効の場合

ご契約の締結状況、ご契約の成立後の保険金（保険料のお払込みの免除を含みます。）のご請求の状況などから、保険契約者が保険金などを不法に取得する目的または他人に保険金などを不法に取得させる目的でご契約の締結または復活が行われた場合は、そのご契約または復活は無効とし、保険金などをお支払いすることはできません。この場合、すでにお払込みいただいた保険料は払い戻しません。

(7) ご契約の失効の場合

保険料のお払込みがなかったため、ご契約が効力を失った（失効した）場合は、支払事由が生じていても保険金などのお支払いはしません。

(8) その他支払事由に該当しない場合

保険金などのお支払いは、各種約款などに定めるとおり、支払事由に該当する場合にお支払いします。したがって、支払事由に該当しない場合は保険金のお支払いはしません。

○各種保険金のお支払いに関してご不明な点がございましたら、かんぽコールセンター(0120-552950)にお問い合わせください。

8 保険金などをお支払いできる事例とお支払いできない事例

次ページ以降の表は、保険金などをお支払いできる場合またはお支払いできない場合をわかりやすくご説明するため、代表的な事例を参考として挙げたものです。

ご契約の保険種類・特約種類・ご加入時期によっては、お取扱いが異なる場合がありますので、実際のご契約でのお取扱いに関しては、保険証券、ご契約のしおり・約款および当社ホームページなどを必ずご確認ください。また、記載以外に認められる事実関係などによってもお取扱いに違いが生じる場合があります。

事例1 死亡保険金のお支払い(告知義務違反による解除)	
お支払いできる場合	お支払いできない場合
保険契約にご加入する前の「慢性C型肝炎」での通院治療の事実について、会社所定の質問表(告知書)に正しい告知をしないでご加入された場合で、ご加入後1年で「慢性C型肝炎」とは全く関係のない「胃がん」で死亡されたケース	保険契約にご加入する前の「慢性C型肝炎」での通院治療の事実について、会社所定の質問表(告知書)に正しい告知をしないでご加入された場合で、ご加入後1年で「慢性C型肝炎」を原因とする「肝がん」で死亡されたケース
<p>【ご説明】</p> <p>保険契約にご加入いただく際には、お申込時における被保険者の健康状態について正確に告知をしていただく必要があります。</p> <p>しかしながら、悪意または重大な過失によって事実を告知されなかったり、真実とは異なる内容を告知された場合には、保険契約を解除させていただき、死亡保険金はお支払いしません。ただし、告知義務違反の対象となった事実と死亡の原因に全く因果関係のないことが認められたときには、死亡保険金をお支払いします。</p>	

事例2 保険金の倍額支払(免責事由への該当)	
お支払いできる場合	お支払いできない場合
<p><被保険者の不注意></p> <ul style="list-style-type: none"> ・被保険者がうっかりわき見運転で路肩に衝突して、死亡されたケース <p><軽度の酒酔い状態での事故></p> <ul style="list-style-type: none"> ・被保険者が飲酒をしていたが、横断歩道を通常歩行中に、走行してきた車にはねられ、死亡されたケース 	<p><被保険者の重大な過失></p> <ul style="list-style-type: none"> ・被保険者が自動車を運転し、危険な行為であることを認識できる状況下であるにもかかわらず、高速道路を逆走して対向車に衝突して、死亡されたケース <p><泥酔の状態を原因とする事故></p> <ul style="list-style-type: none"> ・被保険者が泥酔して車道上に寝込んでいたところを走行してきた車にはねられ、死亡されたケース
<p>【ご説明】</p> <p>保険金の倍額支払は、被保険者が契約日から起算して1年6か月を経過した後に、不慮の事故を直接の原因としてその事故の日から180日以内に死亡したときは、普通保険約款に定める保険金をお支払いします。ただし、被保険者に重大な過失がある場合、泥酔の状態を原因として招いた事故などの場合には、お支払いしません。</p>	

事例3 重度障がいによる死亡保険金のお支払い(障がいの状態と回復の見込み)	
お支払いできる場合	お支払いできない場合
両方の眼球が完全に失明された(眼鏡などによりきょう正した視力が0.02以下となり回復の見込みが全くないと診断された)ケース	眼鏡などによりきょう正した視力が0.02以下となったが回復の見込みがあるため、現在治療中であるケース
<p>【ご説明】</p> <p>被保険者が普通保険約款に定める重度障がいの状態に該当し、また、その重度障がいの状態が固定し、かつ、回復する見込みがなくなった場合に、保険契約者からその通知を受けて重度障がいによる死亡保険金をお支払いします。</p>	

第2 保険金の受取人および保険金の受取方法

1 保険金受取人の指定または変更

基本契約において、保険契約者は、既に支払事由が発生した保険金に係る保険金受取人を除き、被保険者の同意を得て、保険金受取人を指定し、またはその指定を変更することができます。この場合、基本契約の保険金は、その指定された保険金受取人にお支払いします。

2 保険金受取人が指定されていない場合の保険金受取人

基本契約で保険契約者が保険金受取人を指定されない場合（指定された保険金受取人が死亡し、その後、保険金受取人を指定されない場合を含みます。また、被保険者のみが死亡保険金受取人に指定された場合も同様です。）は、次の方が保険金受取人となります。

○死亡保険金…被保険者の遺族（※）

○満期保険金または重度障がいによる死亡保険金…被保険者

※ 被保険者の遺族

「被保険者の遺族」は、次の表に掲げる方で、この表の順位により先順位の方が保険金受取人となります。

なお、保険金受取人をあらかじめ指定していただくことをお勧めします。

順位	遺 族
1	被保険者の配偶者 (届出がなくても、事実上婚姻関係と同様の事情にある方を含みます。)
2	被保険者の子
3	被保険者の父母
4	被保険者の孫
5	被保険者の祖父母
6	被保険者の兄弟姉妹
7	被保険者の死亡当時、被保険者の扶助によって生計を維持していた方
8	被保険者の死亡当時、被保険者の生計を維持していた方

○ 遺族であっても、故意に被保険者、遺族の先順位者または同順位者である者を殺害した者は、保険金受取人になれません。

3 特約保険金受取人

特約では、次の方が特約保険金受取人となります。

- (1) **傷害保険金、入院保険金、手術保険金、長期入院一時保険金** …………… **被保険者**
(注) 上記の特約保険金の支払事由発生後に被保険者が死亡された場合、その特約保険金は、被保険者の相続財産となります。
- (2) **死亡保険金** …………… **基本契約において死亡保険金受取人となられる方**
(注) 特約死亡保険金受取人は、被保険者が不慮の事故により傷害を受けたときに死亡されたとした場合の上記に該当する方となります。

4 指定代理請求制度

(1) 指定代理請求制度について

保険金などの受取人（被保険者）が保険金の支払いの請求などを行うことができない特別な事情がある場合において、あらかじめ指定された受取人の代理人（指定代理請求人）が、保険金などの受取人（被保険者）に代わって保険金の支払いの請求などを行うことができる制度です。

なお、保険金などの受取人（被保険者）が保険金の支払いの請求などを行うことができない特別な事情がある場合とは次の場合をいいます。

- 保険金の支払いの請求などを行う意思表示が困難であると当社が認めた場合
- 当社が認める傷病名の告知を受けていない場合
- その他これに準じる状態であると当社が認めた場合

(2) 指定代理請求人の指定

保険契約者は、被保険者の同意を得て、次の範囲内であらかじめ1人の者を「指定代理請求人」として指定することができます。

なお、指定代理請求人は保険金の支払いの請求などのときにおいても、次の範囲内であることを要します。

- 被保険者の戸籍上の配偶者
- 被保険者の直系血族
- 被保険者の兄弟姉妹
- 被保険者と同居し、または被保険者と生計を一にしている被保険者の3親等内の親族

(注) 保険契約者は被保険者の同意を得て、上記の範囲内で指定代理請求人の指定を変更することができます。

【 指定代理請求人の範囲 】

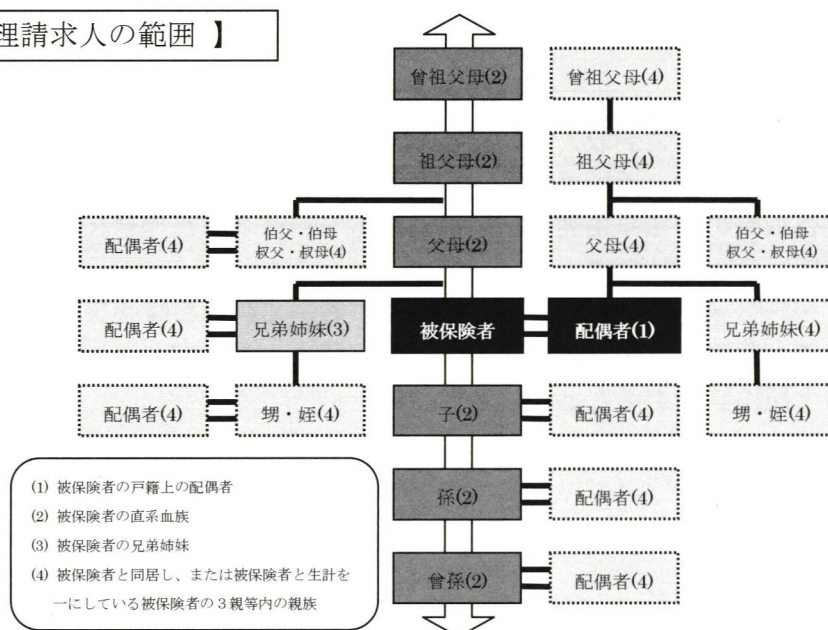

(3) 指定代理請求の対象とする保険金など

指定代理請求の対象とする保険金などは次の表のとおりです。詳しくはかんぽコールセンター(0120-552950)にお問い合わせください。

対象とする保険金など	主な保険金などの具体例
被保険者が受け取ることとなる保険金などの請求 (※1)	入院保険金
	手術保険金
	長期入院一時保険金
	傷害保険金
	満期保険金または重度障がいによる死亡保険金（受取人が指定されていない場合または被保険者が受取人に指定されている場合に限り。）
被保険者と保険契約者が同一人である場合の保険料の払込免除の請求および死亡保険金の支払いに係る重度障がいの通知（※2）	被保険者の身体障がいによる保険料の払込免除
	被保険者の重度障がいによる保険料の払込免除
	重度障がいによる死亡保険金（※2）

※1 受取人が複数人である場合を除きます。

※2 保険契約者が複数人である場合を除きます。

※3 上記の表以外の保険金などについても、指定代理請求の対象となるものがありますので、詳しくはかんぽコールセンター（0120-552950）にお問い合わせください。

ご注意

○上記の指定代理請求人の範囲内であっても、保険金の支払いの請求などの時に、指定代理請求人がご請求の意思表示が困難で手続きができない場合には、指定代理請求人の親権者や後見人などによる請求手続はできませんので、ご注意ください。

○指定代理請求人に保険金などをお支払いしたときは、その後、保険金などの支払いの請求を受けても、当社は重複してお支払いしません。

○指定代理請求人に保険金などをお支払いした後、保険契約者または被保険者からのお問い合わせがあった場合、当社はその保険金などの支払状況について事実に基づいて回答せざるを得ませんので、ご承知おき願います。この場合、当社からの回答により保険契約者をはじめ関係者の方に、万一不都合が生じても、当社は責任を負いかねますので、関係者で解決していただくこととなります。

5 保険金などの受取方法

保険金などは、支店または郵便局（郵便局株式会社）の窓口でお受け取りになる方法のほかに、ご指定の金融機関（当社が指定した金融機関に限ります。）の口座でお受け取りになる方法などがあります。

詳しくはかんぽコールセンター（0120-552950）にお問い合わせください。

6 保険金（特約保険金）のご請求に必要な書類

保険金受取人が保険金をご請求される時は、次の書類を支店または郵便局（郵便局株式会社）の窓口にご提出ください。

なお、次の書類を同一契約で既に支店または郵便局（郵便局株式会社）の窓口にご提出され、保険金を受け取られたことがある場合などには、再度ご提出していただく必要がないものやその他省略が可能な書類もありますので、詳しくはかんぽコールセンター（0120-552950）にお問い合わせください。

(1) 基本契約

書類など	当社所定の請求書	※ 国民健康保険被保険者証 被保険者の住民票または	当社所定の医師の死亡 証明書	保険金受取人の戸籍抄本	保険金受取人の印鑑登録 証明書または国民健康保 険被保険者証	保険証券	被保険者の死亡が不慮の 事故または当社所定の感 染症によるものであるこ とを証明するに足りる書 類
死亡保険金	○	○	○	○	○	○	—
保険金の倍額支払	○	—	—	○	○	○	○
満期保険金	○	○	—	○	○	○	—

(注) ※印は、死亡保険金の場合、被保険者の住民票（当社が必要と認めた場合には戸籍抄本）です。

(2) 特約

書類など	当社所定の請求書	被保険者の住民票または 国民健康保険被保険 者証※	当社所定の医師の死亡 証明書	被保険者の死亡(受けた 傷害)が不慮の事故によ るものであることを証 明するに足りる書類	特約保険金受取人の戸 籍抄本	特約保険金受取人の印 鑑登録証明書または国 民健康保険被保険者証	保険証券	当社所定の医師の診断 書
死亡保険金	○	○	○	○	○	○	○	—
傷害保険金	○	○	—	○	○	○	○	○
傷害による入院保険 金・手術保険金・長期 入院一時保険金	○	○	—	○	○	○	○	○

(注) ※印は、死亡保険金の場合、被保険者の住民票（当社が必要と認めた場合には戸籍抄本）です。

お支払いを保留することがあります

このほか、保険金受取人が指定されていない場合などには、更に他の書類を提出していただくことがあります。

また、当社所定の医師の死亡証明書または診断書の記載内容などによっては、医師などに対して調査をさせていただく場合があります。この場合、調査についての承諾書を被保険者の方からいただくことがあります。その他、当社から照会し、または同意を求めることがありますが、正当な理由なくこれを拒んだときは、その確認や同意がとれるまで保険金のお支払いをしないことがあります。

ご注意

- まだお払込みされていない保険料、貸付金などがあるときは、お支払いする基本契約の保険金額などから、これを差し引きます。
- ご請求の際にご提出していただく書類の取得などに係る諸費用は、ご請求をされる方のご負担となります。
- 保険金受取人の方が、保険金の支払請求やそのお受取りを他の方に委任される場合は、委任状が必要となります（35 ページ、36 ページ参照）。
- 提出していただく資料などのうち、有効期限または有効期間のあるものについては、提出していただく日に有効なもの、その他のもの（保険証券を除きます。）については、提出していただく日の前6か月以内に作成されたものに限りませのでご注意ください。
- 各種請求をされる際は各種書類などと併せて保険金受取人の方は印章をお持ちください。
- 日本国外での死亡などに係る保険金のご請求または入院などに係る特約保険金のご請求に際しては、更にご提出いただく書類があります。
- 請求の内容によっては、上記書類以外の書類をご提出いただく場合、または書類の提出が省略可能な場合がありますので、詳しくはかんぽコールセンター（0120-552950）にお問い合わせください。

ご契約のしおり (その他)

第 1 返戻金額例

1 基本契約の返戻金額例

この表の金額は、基本契約の基準保険金額（満期保険金額と同額となります。）1万円に対するものであり、基準保険金額 100 万円の場合はその約 100 倍、200 万円の場合はその約 200 倍が基本契約の返戻金額となります。

なお、ご契約の変更があった場合などは、この表の金額と異なる場合があります。例示した以外のものの返戻金額についてはかんぽコールセンター(0120-552950)へお問い合わせください。

被保険者が男性の場合

加入年齢 経過期間	40 歳	45 歳	50 歳	55 歳	60 歳	65 歳
	円	円	円	円	円	円
1 年	806	811	815	830	818	799
2 年	1,779	1,791	1,805	1,842	1,831	1,811
3 年	2,750	2,758	2,765	2,797	2,748	2,711
4 年	3,723	3,717	3,706	3,712	3,605	3,550
5 年	4,713	4,696	4,671	4,648	4,507	4,443
6 年	5,723	5,697	5,662	5,611	5,463	5,398
7 年	6,754	6,724	6,685	6,617	6,481	6,420
8 年	7,808	7,781	7,744	7,676	7,571	7,520
9 年	8,889	8,871	8,846	8,801	8,740	8,708

被保険者が女性の場合

加入年齢 経過期間	40 歳	45 歳	50 歳	55 歳	60 歳	65 歳
	円	円	円	円	円	円
1 年	803	803	804	807	801	801
2 年	1,772	1,774	1,777	1,785	1,779	1,783
3 年	2,746	2,744	2,744	2,749	2,732	2,734
4 年	3,728	3,718	3,713	3,706	3,674	3,670
5 年	4,726	4,711	4,700	4,684	4,644	4,635
6 年	5,741	5,723	5,709	5,685	5,644	5,632
7 年	6,774	6,757	6,742	6,714	6,677	6,663
8 年	7,827	7,813	7,799	7,775	7,746	7,730
9 年	8,902	8,893	8,884	8,869	8,853	8,841

2 特約の返戻金額例

この表の金額は、特約保険金額1万円に対するもので、特約保険金額100万円の場合はその約100倍、200万円の場合はその約200倍が特約の返戻金額となります。

なお、災害特約においては、お支払いした、またはお支払いすべき特約保険金と特約返戻金の合計額が、特約保険金額を上回る場合には、その特約保険金額からお支払いした、またはお支払いすべき特約保険金額を差し引いた金額を限度としてお支払いします。

例示した以外のものの返戻金額についてはかんぽコールセンター(0120-552950)へお問い合わせください。

被保険者が男性の場合

加入年齢 特約種類 支払事由 経過期間	40歳			45歳			50歳		
	災害特約		無配当傷害 入院特約	災害特約		無配当傷害 入院特約	災害特約		無配当傷害 入院特約
	死亡	解約	解約	死亡	解約	解約	死亡	解約	解約
	円	円	円	円	円	円	円	円	円
1年	0	0	0	0	0	0	1	0	0
2年	0	0	0	1	0	0	1	0	0
3年	0	0	0	1	0	0	2	1	0
4年	0	0	0	2	1	0	2	1	0
5年	0	0	0	2	1	0	2	1	0
10年	0	0	0	0	0	0	0	0	0

加入年齢 特約種類 支払事由 経過期間	55歳			60歳			65歳		
	災害特約		無配当傷害 入院特約	災害特約		無配当傷害 入院特約	災害特約		無配当傷害 入院特約
	死亡	解約	解約	死亡	解約	解約	死亡	解約	解約
	円	円	円	円	円	円	円	円	円
1年	1	0	0	1	0	0	3	2	0
2年	2	1	0	3	2	0	5	4	1
3年	3	2	0	3	2	1	7	6	2
4年	3	2	1	4	3	1	8	7	3
5年	4	3	1	4	3	1	9	8	3
10年	0	0	0	0	0	0	0	0	0

被保険者が女性の場合

加入年齢 特約種類 支払事由 経過期間	40歳			45歳			50歳		
	災害特約		無配当傷害 入院特約	災害特約		無配当傷害 入院特約	災害特約		無配当傷害 入院特約
	死亡	解約	解約	死亡	解約	解約	死亡	解約	解約
	円	円	円	円	円	円	円	円	円
1年	0	0	0	0	0	0	0	0	0
2年	0	0	0	0	0	0	0	0	0
3年	0	0	0	0	0	0	1	0	0
4年	0	0	0	0	0	0	1	0	0
5年	0	0	0	0	0	0	1	0	0
10年	0	0	0	0	0	0	0	0	0

加入年齢 特約種類 支払事由 経過期間	55歳			60歳			65歳		
	災害特約		無配当傷害 入院特約	災害特約		無配当傷害 入院特約	災害特約		無配当傷害 入院特約
	死亡	解約	解約	死亡	解約	解約	死亡	解約	解約
	円	円	円	円	円	円	円	円	円
1年	0	0	0	1	0	0	2	1	2
2年	1	0	0	1	0	2	3	2	7
3年	1	0	1	2	1	4	4	3	11
4年	2	1	2	2	1	5	5	4	13
5年	2	1	2	3	2	5	5	4	14
10年	0	0	0	0	0	0	0	0	0

第2 税金

1 お払みになった保険料関係

(1) お払みになった保険料は、一般の生命保険料として次のとおり生命保険料控除の対象となり、年間の所得金額から控除されます。

※ 保険金受取人を保険契約者（保険料負担者）、その配偶者またはその他の親族とする保険契約の保険料に限ります。

○所得税

「1年間に払い込まれた保険料総額」－「その年に割り当てられた配当金額」(注)	生命保険料控除額
25,000 円以下	年間払込保険料総額
25,001 円から 50,000 円まで	(年間払込保険料総額) × 1/2 + 12,500 円
50,001 円から 100,000 円まで	(年間払込保険料総額) × 1/4 + 25,000 円
100,001 円以上	一律に 50,000 円

○地方税

「1年間に払い込まれた保険料総額」－「その年に割り当てられた配当金額」(注)	生命保険料控除額
15,000 円以下	年間払込保険料総額
15,001 円から 40,000 円まで	(年間払込保険料総額) × 1/2 + 7,500 円
40,001 円から 70,000 円まで	(年間払込保険料総額) × 1/4 + 17,500 円
70,001 円以上	一律に 35,000 円

(注) 特約については、1年間に払い込まれた保険料総額

(2) 生命保険料控除を受けるためには、ご申告が必要です。「保険料払込証明書」を発行いたしますので次によりご申告ください。

① 給与所得者の方

「給与所得者の保険料控除申告書」に保険料払込証明書を添付して勤務先に提出しますと、年末調整によって所得控除されます。

(注) 保険料のお払込方法（経路）を団体払込みとすることをご契約で、1年間にお払込みいただいた保険料総額などを勤務先で確認できる場合は、保険料払込証明書は発行しません。ただし、給与の年収額や給与以外の所得が一定の額を超える場合などには、確定申告が必要です。

② 給与所得者以外の方

当該年の翌年2月16日から3月15日までに所轄の税務署に「確定申告書」に保険料払込証明書を添付してご提出いただきますと、所得控除されます。

2 お受け取りになった保険金に対する課税関係

(1) お受け取りになった保険金（契約者配当金が同時に支払われる場合は、当該配当金も含まれます。）については、保険契約者が保険料負担者の場合、次のお取扱いとなります。

○ 死亡保険金の場合

契約内容	契約内容の例			税の種類
	契約者	被保険者	受取人	
契約者と被保険者が同一人で、受取人が相続人	夫	夫	妻	相続税
	夫	夫	子	
契約者と受取人が同一人で、被保険者が別人	夫	妻	夫	所得税（一時所得） 住民税
	夫	子	夫	
契約者、被保険者、受取人がそれぞれ別人	夫	妻	子	贈与税
	夫	子	妻	

○ 満期保険金の場合

契約内容	契約内容の例			税の種類
	契約者	被保険者	受取人	
契約者と受取人が同一人	夫	夫	夫	所得税（一時所得） 住民税
	夫	妻	夫	
契約者と受取人が別人	夫	夫	妻	贈与税
	夫	妻	妻	
	夫	妻	子	

(2) ご契約者と被保険者が同一人で、指定された死亡保険金受取人が、そのご契約者の法定相続人（相続を放棄した方を除きます。）に当たる場合には、死亡保険金（契約が2件以上の場合は合計します。）に対して相続税法上一定の金額が非課税となります。

【生命保険金の非課税限度額】 500万円 × 法定相続人数

(3) 重度障がいによる死亡保険金（※）、傷害保険金、入院保険金、手術保険金および長期入院一時保険金については、非課税扱いです。

(4) 一時払養老保険などとして金融類似商品とみなされる保険契約の差益については、源泉分離課税（20%）の対象となります。

（※）保険金受取人によっては、非課税扱いとならない場合があります。

3 返戻金に対する課税関係

保険契約が解約などにより消滅し、返戻金をお受け取りになる場合は、次のとおり課税対象となります。

- (1) 返戻金の受取人が保険料を負担しているとき ……………所得税（一時所得）および住民税
- (2) 返戻金の受取人が保険料を負担していないとき ……………贈与税または相続税

ご 注 意

平成20年7月現在の税制に基づくもので、今後、税務のお取扱いが変わる場合もあります。

第3 保険金受取人の一覧表など

1 保険金受取人の一覧表

	支払事由	受取人	受取人が指定されていないとき	支払事由発生後に左記の受取人が死亡したとき
基本契約の保険金	死亡	指定受取人	被保険者の遺族（注2）	左記受取人の相続人
	満期		被保険者	
特約保険金	死亡	指定受取人	被保険者の遺族（注2）	左記受取人の相続人
	傷害	被保険者	—	被保険者の相続人
	傷害入院		（死亡以外の特約保険金の受取人となる方は被保険者のみです。）	
	手術			
長期入院一時				
返戻金	解約	保険契約者	—	保険契約者の相続人
	解除		（返戻金受取人となる方は保険契約者のみです。）	
	失効			
	特約（注1）			

（注1） 「特約」については、特約の解約など特約における返戻金の支払事由をいいます。

（注2） 「被保険者の遺族」とは・・・

死亡保険金の支払において、保険金受取人が指定されていないときまたは指定された保険金受取人が死亡しており、その後更に保険金受取人が指定されていない場合には、被保険者の遺族が保険金受取人となります。

遺族の中で先順位の方が保険金受取人となります（62 ページ参照）。

なお、重度障がいにより被保険者が死亡されたものとみなして死亡保険金をお支払いする場合（58 ページ参照）で保険金受取人が指定されていないとき、または指定された保険金受取人が死亡しており、その後更に保険金受取人が指定されていない場合は、被保険者が保険金受取人となります。

2 保険金受取人の相続人が保険金受取人となる場合

(1) 基本契約の保険金

保険金の支払事由（被保険者の死亡、保険期間の満了など）が発生し、保険金受取人に保険金支払請求権が確定した後に当該保険金受取人が死亡した場合、その方の相続人に保険金のご請求をしていただくこととなります。

(2) 特約の保険金

傷害保険金、入院保険金などは、被保険者が特約保険金受取人と定められています。被保険者が入院保険金などの支払請求をしないまま死亡された場合は、被保険者の相続人に特約保険金のご請求をしていただくこととなります。

約 款

(基本契約の約款)

養老保険普通保険約款

(平成19年10月1日制定)

目次

- 第1章 総則(第1条)
- 第2章 責任開始(第2条)
- 第3章 保険料の払込み(第3条-第9条)
- 第4章 保険料の払込免除(第10条-第12条)
- 第5章 保険金の支払(第13条-第18条)
- 第6章 告知義務及び告知義務違反等による契約の解除(第19条-第24条)
- 第7章 契約の無効(第25条・第26条)
- 第8章 保険契約者又は保険金受取人の代表者(第27条)
- 第9章 契約関係者の異動(第28条-第30条)
- 第10章 契約の変更(第31条-第35条)
- 第11章 加入年齢の計算及び年齢又は性別の誤りの処理(第36条・第37条)
- 第12章 解約(第38条)
- 第13章 返戻金の支払及び無効保険料の払戻し(第39条・第40条)
- 第14章 契約の復活(第41条-第45条)
- 第15章 契約者貸付(第46条)
- 第16章 契約者配当(第47条・第48条)
- 第17章 譲渡禁止(第49条)
- 第18章 控除支払(第50条)
- 第19章 保険金の支払の請求等(第51条・第52条)
- 第20章 契約内容の登録(第53条)

第1章 総則

(趣旨)

第1条 この約款は、次の基本契約(保険契約のうち、特約に係る部分を除いたものをいいます。以下同じとします。)について定めます。

(1) 普通養老保険

被保険者の生存中に保険期間が満了したことにより満期保険金、又は被保険者が保険期間の満了前に死亡したことにより死亡保険金の支払をするものであって、満期保険金の額と死亡保険金の額とを同額とするものとします。

(2) 特別養老保険

被保険者の生存中に保険期間が満了したことにより満期保険金、又は被保険者が保険期間の満了前に死亡したことにより死亡保険金の支払をするものとし、死亡保険金の額の別により、次の種類とします。

ア 2倍型特別養老保険

死亡保険金の額を満期保険金の額の2倍とするものとします。

イ 5倍型特別養老保険

死亡保険金の額を満期保険金の額の5倍とするものとします。

ウ 10倍型特別養老保険

死亡保険金の額を満期保険金の額の10倍とするものとします。

(3) 特定養老保険

被保険者の生存中に保険期間が満了したことにより満期保険金、又は被保険者が保険期間の満了前に死亡したことにより死亡保険金の支払をするものであって、基本契約の契約日(次条に規定する契約日をいいます。)から一定の期間を経過する前に支払うべき死亡保険金の額を死亡の原因に応じて満期保険金の額と同額又は異なる額とするものとします。

第2章 責任開始

(責任開始)

第2条 会社は、次の時から基本契約上の責任を負います。

(1) 基本契約の申込みを承諾した後に第1回保険料を受け取った場合 第1回保険料を受け取った時

(2) 第1回保険料相当額を受け取った後に基本契約の申込みを承諾した場合 第1回保険料相当額を受け取った時(告知前に受け取った場合には、告知の時)

2 前項の会社の責任開始の日を契約日とし、保険期間はその日から起算します。

3 基本契約の申込みを承諾したときは、保険証券を保険契約者に交付します。この場合においては、保険証券の交付をもって承諾の通知に代えます。

第3章 保険料の払込み

(払込時期)

第3条 保険契約者は、第2回以降の保険料を、基本契約の契約日から起算して1か月ごとに、その応当日(その月にその応当日がない場合にあっては、その月の末日の翌日。以下「月ごとの契約応当日」といいます。)の属する月(その月にその応当日がない場合にあっては、月ごとの契約応当日の前日の属する月)の1日から末日まで(以下「払込時期」といいます。)に払い込んでください。

(猶予期間)

第4条 保険料の払込猶予期間は、払込時期の翌月1日から3か月目の月における月ごとの契約応当日の前日までとします。

(契約の失効)

第5条 保険契約者が保険料を払い込まないで前条の猶予期間を経過したときは、基本契約は、その効力を失います。

(払込方法(経路))

第6条 保険契約者は、会社の定めるところにより、次のいずれかの保険料の払込方法(経路)を選択することができます。

- (1) 集金払込み(会社の派遣した集金人に払い込む方法(保険契約者の指定した集金先が会社の定めた地域内にある場合に限ります。))
- (2) 窓口払込み(会社の本社又は会社の指定した場所に持参して払い込む方法)
- (3) 口座払込み(会社の指定した金融機関等の口座振替により払い込む方法)
- (4) 団体払込み(保険契約者の所属する団体を通じて払い込む方法(当該団体と会社との間に団体取扱契約が締結されている場合に限ります。))

2 保険契約者は、前項各号の保険料の払込方法(経路)を相互に変更することができます。

3 保険料の払込方法(経路)が、第1項第1号、第3号又は第4号である場合において、選択された保険料の払込方法(経路)について、会社の取扱範囲又は取扱条件に該当しなくなったときは、保険契約者は、前項の規定により保険料の払込方法(経路)を他の払込方法(経路)に変更してください。

(会社による払込方法(経路)の変更)

第7条 会社は、集金払込みを選択した保険契約者が保険料を払込時期内に会社の派遣した集金人に払い込まない場合又は前条第3項の規定により保険料の払込方法(経路)の変更を要する保険契約者が、当該変更をしない場合は、これを窓口払込みに変更することができます。

(前納払込み)

第8条 保険契約者は、会社の定めるところにより、保険料の全部又は一部を前納することができます。この場合には、会社の定める利率で保険料を割り引きます。

2 前項の規定により前納された保険料は、会社の定める利率による利息を付けて積み立てておき、月ごとの契約応当日ごとに保険料の払込みに充当します。

3 保険料が前納された期間が満了した場合において、前納された保険料に残額があるときは、その残額を保険契約者(保険金と同時に支払う場合にあつては、保険金受取人)に払い戻します。

4 第1項の規定により保険料の前納払込みをした場合において、保険契約者は、やむを得ない事由があるときは、保険料の前納払込みの取消しを請求することができます。この場合において、会社がその請求を認めたときは、会社の定めるところにより、その取消しをした期間に対する保険料を保険契約者に払い戻します。

5 保険契約者が前項の請求をしようとするときは、別表第4に定める必要書類を会社の本社又は会社の指定した場所に提出してください。

(未經過期間に対する保険料の払戻し)

第9条 保険料を払い込んだ後、次に掲げる事由が生じたことにより、その直後の月ごとの契約応当日以降の期間に係る保険料の全部又は一部について払込みを要しないこととなったときは、会社の定めるところにより、その払込みを要しないこととなった期間に対する保険料を保険契約者に払い戻します。

- (1) 基本契約の消滅
- (2) 保険料の払込免除
- (3) 保険期間の短縮変更
- (4) 保険金額の減額変更
- (5) 保険料払済契約への変更

2 前項の場合において、払い戻す保険料は、保険金と同時に支払う場合にあつては、同項の規定にかかわらず、保険金受取人に払い戻します。ただし、保険契約者がその保険料を受け取る旨の意思表示をしたときは、これを保険契約者に払い戻します。

第4章 保険料の払込免除**(身体障害による払込免除)**

第10条 被保険者が基本契約の責任開始時以後(復活した基本契約にあつては、その復活に係る責任開始時以後)において不慮の事故(別表第1に定めるものをいいます。以下同じとします。)により傷害を受け、その傷害を直接の原因としてその事故の日から180日以内に別表第2第1号に定める身体障害の状態になったときは、将来の保険料を払込免除とします。

2 前項の規定は、被保険者が次のいずれかにより別表第2第1号に定める身体障害の状態になった場合には、適用しません。

- (1) 保険契約者、被保険者又は指定された保険金受取人の故意又は重大な過失
- (2) 被保険者の犯罪行為
- (3) 被保険者の精神障害の状態を原因とする事故
- (4) 被保険者の泥酔の状態を原因とする事故
- (5) 被保険者が法令に定める運転資格を持たないで運転している間に生じた事故
- (6) 被保険者が法令に定める酒気帯び運転又はこれに相当する運転をしている間に生じた事故

3 被保険者が次のいずれかにより別表第2第1号に定める身体障害の状態になった場合で、その原因により当該身体障害の状態になった被保険者の数の増加がこの保険の計算の基礎に影響を及ぼすときは、会社は、保険料の全部又は一部について払込免除としないことがあります。

- (1) 地震、噴火又は津波
- (2) 戦争その他の変乱

(重度障害による払込免除)

第11条 被保険者が基本契約の責任開始時以後(復活した基本契約にあつては、その復活に係る責任開始時以後)において受けた傷害又はかかった疾病により別表第2第2号に定める重度障害の状態(以下「重度障害の状態」といいます。)

になったときは、将来の保険料を払込免除とします。ただし、保険契約者、被保険者又は指定された保険金受取人の故意により重度障害の状態になった場合は、保険料を払込免除としません。

2 被保険者が戦争その他の変乱により重度障害の状態になった場合で、その原因により重度障害の状態になった被保険者の数の増加がこの保険の計算の基礎に影響を及ぼすときは、会社は、保険料の全部又は一部について払込免除としないことがあります。

(普通養老保険の保険契約者の死亡等による払込免除)

第12条 被保険者の父、母、祖父、祖母、兄又は姉を保険契約者とする普通養老保険の基本契約においては、被保険者が年齢10歳に達する前において、当該保険契約者が基本契約の責任開始時以後（復活した基本契約にあっては、その復活に係る責任開始時以後）において受けた不慮の事故又はかかった会社所定の感染症（別表第3に定める感染症をいいます。以下同じとします。）により死亡し、又は基本契約の責任開始時以後（復活した基本契約にあっては、その復活に係る責任開始時以後）において受けた傷害又はかかった疾病により重度障害の状態になったときは、将来の保険料を払込免除とします。

2 前項の規定は、保険契約者が次のいずれかにより死亡したとき又は保険契約者、被保険者若しくは指定された保険金受取人の故意により重度障害の状態になった場合には、適用しません。

- (1) 疾病（会社所定の感染症を除きます。）を直接の原因とする事故
- (2) 保険契約者、被保険者又は指定された保険金受取人の故意又は重大な過失
- (3) 保険契約者の犯罪行為
- (4) 保険契約者の精神障害の状態を原因とする事故
- (5) 保険契約者の泥酔の状態を原因とする事故
- (6) 保険契約者が法令に定める運転資格を持たないで運転している間に生じた事故
- (7) 保険契約者が法令に定める酒気帯び運転又はこれに相当する運転をしている間に生じた事故

3 保険契約者が次のいずれかにより死亡し、又は第2号により重度障害の状態になった場合で、その原因により死亡し又は当該重度障害の状態になった保険契約者の数の増加がこの保険の計算の基礎に影響を及ぼすときは、会社は、保険料の全部又は一部について払込免除としないことがあります。

- (1) 地震、噴火又は津波
- (2) 戦争その他の変乱

4 前3項の規定は、基本契約による権利義務を承継した保険契約者（被保険者の父、母、祖父、祖母、兄又は姉の場合に限ります。）については、その承継後において受けた不慮の事故若しくはかかった会社所定の感染症による死亡又は受けた傷害若しくはかかった疾病による重度障害に限り適用します。

5 第1項の被保険者の年齢は、第36条第2項の規定にかかわらず、満年齢で計算します。この場合において、1年に満たない端数があるときは、その端数は切り捨てます。

第5章 保険金の支払

(保険金の支払)

第13条 普通養老保険の基本契約の保険金の支払については、次のとおりとします。

保険金	支払事由	支払額	保険金受取人
死亡保険金	保険期間の満了前に被保険者が死亡したとき	保険金額	死亡保険金受取人
満期保険金	被保険者の生存中に保険期間が満了したとき	保険金額	満期保険金受取人

2 特別養老保険の基本契約の保険金の支払については、次のとおりとします。

(1) 2倍型特別養老保険

保険金	支払事由	支払額	保険金受取人
死亡保険金	保険期間の満了前に被保険者が死亡したとき	基準保険金額（死亡保険金を支払う際に基準となる保険金額をいいます。以下同じとします。）	死亡保険金受取人
満期保険金	被保険者の生存中に保険期間が満了したとき	基準保険金額の50%に相当する金額	満期保険金受取人

(2) 5倍型特別養老保険

保険金	支払事由	支払額	保険金受取人
死亡保険金	保険期間の満了前に被保険者が死亡したとき	基準保険金額	死亡保険金受取人
満期保険金	被保険者の生存中に保険期間が満了したとき	基準保険金額の20%に相当する金額	満期保険金受取人

(3) 10倍型特別養老保険

保険金	支払事由	支払額	保険金受取人
死亡保険金	保険期間の満了前に被保険者が死亡したとき	基準保険金額	死亡保険金受取人
満期保険金	被保険者の生存中に保険期間が満了したとき	基準保険金額の10%に相当する金額	満期保険金受取人

3 特定養老保険の基本契約の保険金の支払については、次のとおりとします。

保険金	支払事由	支払額	保険金受取人
死亡保険金	保険期間の満了前に被保険者が死亡したとき	1 被保険者の死亡が基本契約の契約日から起算して3年を経過する前であって、不慮の事故又は会社所定の	死亡保険金受取人

		<p>感染症によるものであるとき 基準保険金額に相当する金額</p> <p>2 被保険者の死亡が基本契約の契約日から起算して3年を経過する前であって、1に掲げるとき以外のとき</p> <p>(1) 被保険者の死亡が基本契約の契約日から起算して2年を経過する前であるとき 基準保険金額の50%に相当する金額</p> <p>(2) 被保険者の死亡が基本契約の契約日から起算して2年を経過し3年を経過する前であるとき 基準保険金額の80%に相当する金額</p> <p>3 被保険者の死亡が基本契約の契約日から起算して3年を経過した後であるとき 基準保険金額</p>	
満期保険金	被保険者の生存中に保険期間が満了したとき	基準保険金額に相当する金額	満期保険金受取人

(幼児の場合の死亡保険金の支払額)

第14条 普通養老保険の基本契約においては、被保険者が年齢6歳に満たないで死亡したときは、死亡保険金の額は、次のとおりとします。

- (1) 被保険者の死亡当時の年齢が3歳に満たないとき 死亡保険金額の50%に相当する額
- (2) 被保険者の死亡当時の年齢が6歳に満たないとき 死亡保険金額の80%に相当する額
- 2 前項の規定により支払うべき金額が責任準備金の額に満たないときは、支払う金額は、その責任準備金の額とします。
- 3 第1項の被保険者の年齢は、第36条第2項の規定にかかわらず、満年齢で計算します。この場合において、1年に満たない端数があるときは、その端数は切り捨てます。

(死亡保険金の支払免責等)

第15条 被保険者が次のいずれかにより死亡した場合には、死亡保険金を支払いません。

- (1) 基本契約の責任開始の日（復活した基本契約にあっては、その復活に係る責任開始の日）から起算して3年を経過する前の自殺
- (2) 指定された死亡保険金受取人の故意。ただし、その者が死亡保険金の一部を受け取るべき場合には、指定された他の死亡保険金受取人にその残額を支払います。
- (3) 保険契約者の故意
- 2 被保険者が戦争その他の変乱により死亡した場合で、その原因により死亡した被保険者の数の増加がこの保険の計算の基礎に影響を及ぼすときは、会社は、死亡保険金を削減して支払うことがあります。この場合において、削減して支払う金額は、責任準備金の額を下回ることはありません。

(保険金の倍額支払)

第16条 被保険者が基本契約の契約日から起算して1年6か月を経過した後に、不慮の事故を直接の原因としてその事故の日から180日以内に死亡したとき、又は会社所定の感染症を直接の原因として死亡したときは、支払うべき死亡保険金額と同額（特別養老保険又は特定養老保険の基本契約にあっては、満期保険金額に相当する額）の保険金を死亡保険金受取人に支払います。ただし、復活した基本契約において、その復活日（第44条第2項に定める復活日をいいます。）から起算して6か月を経過しないものは、保険金の倍額支払をしません。

- 2 前項の規定は、被保険者が次のいずれかにより死亡した場合には、適用しません。
 - (1) 疾病（会社所定の感染症を除きます。）を直接の原因とする事故
 - (2) 保険契約者、被保険者又は指定された死亡保険金受取人の故意又は重大な過失
 - (3) 被保険者の犯罪行為
 - (4) 被保険者の精神障害の状態を原因とする事故
 - (5) 被保険者の泥酔の状態を原因とする事故
 - (6) 被保険者が法令に定める運転資格を持たないで運転している間に生じた事故
 - (7) 被保険者が法令に定める酒気帯び運転又はこれに相当する運転をしている間に生じた事故
- 3 被保険者が次のいずれかにより死亡した場合で、その原因により死亡した被保険者の数の増加がこの保険の計算の基礎に影響を及ぼすときは、会社は、第1項に定める額の保険金を削減して支払い、又はその支払をしないことがあります。
 - (1) 地震、噴火又は津波
 - (2) 戦争その他の変乱

(重度障害による死亡保険金の支払)

第17条 被保険者が基本契約の責任開始時以後（復活した基本契約にあっては、その復活に係る責任開始時以後）において受けた傷害又はかかった疾病により重度障害の状態に該当するに至った場合において、保険契約者からその旨の通知があったときは、その通知があった日にその傷害又は疾病により被保険者が死亡したものとみなして、死亡保険金の支払の規定その他この約款の規定（前条の規定を除きます。）を適用します。この場合において、死亡保険金受取人が指定されていないとき（指定された死亡保険金受取人が死亡し更に死亡保険金受取人の指定がない場合を含みます。）は、死亡保険金は、被保険者に支払います。

- 2 保険契約者が前項の通知をしようとするときは、別表第4に定める必要書類を会社の本社又は会社の指定した場所に提出してください。
- 3 特別養老保険の基本契約において、保険契約者がやむを得ない事由により保険期間内に第1項の通知をすることができなかつたと会社が認めた場合には、当該期間の末日にその通知があったものとみなします。
- 4 第1項の規定は、被保険者が保険契約者、被保険者又は指定された死亡保険金受取人の故意により重度障害の状態に該

当するに至った場合には、適用しません。

- 5 被保険者が戦争その他の変乱により重度障害の状態に該当するに至った場合で、その原因により重度障害の状態に該当した被保険者の数の増加がこの保険の計算の基礎に影響を及ぼすときは、会社は、死亡保険金を削減して支払うことがあります。この場合において、削減して支払う金額は、責任準備金の額を下回ることはありません。
- 6 第1項の場合において、保険契約者から、第11条の規定に基づく保険料払込免除の取扱いを受けて基本契約を継続する旨の請求があったときは、同項の規定にかかわらず、当該請求に基づき取り扱います。この場合において、後日同項の規定に基づく死亡保険金の支払請求をしようとするときは、保険契約者は、改めて同項に規定する通知をしてください。

(無指定の場合の保険金受取人)

- 第18条** 保険金受取人が指定されていない場合（指定された保険金受取人が死亡し更に保険金受取人の指定がない場合を含みます。）には、死亡保険金については被保険者の遺族を、満期保険金については被保険者をそれぞれの保険金受取人とします。
- 2 前項の遺族は、被保険者の配偶者（届出がなくても事実上婚姻関係と同様の事情にある者を含みます。）、子、父母、孫、祖父母及び兄弟姉妹並びに被保険者の死亡当時被保険者の扶助によって生計を維持していた者及び被保険者の生計を維持していた者とします。
 - 3 胎児である子又は孫は、前項の規定の適用については、既に生まれたものとみなします。
 - 4 前項の規定は、胎児が死体で生まれたときは適用しません。
 - 5 第2項に規定する遺族が2人以上あるときは、同項に掲げる順序により先順位にある者を第1項の保険金受取人とします。
 - 6 遺族であって故意に被保険者、先順位者又は同順位者である者を殺したものは、第1項の保険金受取人となることができません。

第6章 告知義務及び告知義務違反等による契約の解除

(告知義務)

- 第19条** 保険契約者又は被保険者は、その基本契約の締結又は復活の際、会社所定の質問表に掲げる質問事項について答えることを要します。

(告知義務違反による契約の解除)

- 第20条** 保険契約者又は被保険者が、前条の告知の際、会社所定の質問表に掲げる質問事項について悪意又は重大な過失によって事実を告げず、又は真実でないことを告げたときは、会社は、将来に向かって基本契約を解除することができます。ただし、会社がその事実を知り、又は過失によってこれを知らなかったときは、その基本契約を解除することができません。
- 2 前項の解除権は、会社が解除の原因を知った時から1か月間これを行わないときは消滅します。基本契約がその責任開始の日（復活した基本契約にあっては、その復活に係る責任開始の日）から起算して2年以上継続したとき（その期間内に被保険者が別表第2第1号に定める身体障害の状態又は重度障害の状態になった場合において、その者について同項の解除の原因たる事実の存するときは除きます。）も、同様とします。

(解除の効果)

- 第21条** 会社は、死亡保険金の支払事由又は保険料の払込免除の規定に該当する事由が生じた後、被保険者について前条第1項の解除の原因たる事実の存することにより会社が基本契約を解除した場合においても、その死亡保険金を支払わず、又は保険料を払込免除としません。また、会社は、既にその死亡保険金の支払をしたときは、その返還を請求し、既に保険料を払込免除としたときは、その保険料の払込みを請求することができます。ただし、保険契約者、被保険者又は死亡保険金受取人において、死亡保険金の支払事由又は保険料の払込免除の規定に該当する事由の発生の原因が当該解除の原因たる事実に基づかないことを証明したときは、その死亡保険金を支払い、又は保険料を払込免除とします。

(解除の相手方)

- 第22条** 第20条の規定による基本契約の解除は、保険契約者又はその法定代理人に対する通知により行います。
- 2 前項の場合において、保険契約者若しくはその法定代理人を知ることができないとき、又はこれらの者の所在を知ることができないときその他正当な理由により保険契約者又はその法定代理人に通知できないときは、被保険者、死亡保険金受取人又はそれらの法定代理人に通知します。
 - 3 第20条第2項に規定する1か月の期間は、保険契約者若しくはその法定代理人又は前項の場合における被保険者、死亡保険金受取人若しくはそれらの法定代理人を知ることができないとき、又はこれらの者の所在を知ることができないときは、これらの者の所在が知れた時から起算します。

(重大事由による契約の解除)

- 第23条** 会社は、次の各号に掲げる事由のいずれかが生じた場合には、将来に向かって基本契約を解除することができます。

- (1) 保険契約者、被保険者又は保険金受取人が保険金（保険料の払込免除を含みます。また、他の保険契約の保険金を含み、保険種類及び保険金の名称の如何を問いません。以下この項において同じとします。）を詐取する目的又は他人に保険金を詐取させる目的で保険事故を招致（未遂を含みます。）した場合。
 - (2) 保険金の請求に関し、保険金受取人に詐欺行為があった場合。
 - (3) この基本契約に付加されている特約が重大事由によって解除された場合。
 - (4) 他の保険契約との重複によって、被保険者に係る保険金額等の合計額が著しく過大であって、保険制度の目的に反する状態がもたらされるおそれがある場合。
 - (5) その他この基本契約を継続することを期待しえない第1号から前号までに掲げる事由と同等の事由がある場合。
- 2 会社は、保険金の支払事由又は保険料の払込免除の規定に該当する事由が生じた後、前項の解除の原因たる事実の存することにより会社が基本契約を解除した場合においても、その保険金を支払わず、又は保険料を払込免除としません。また、会社は、既にその保険金の支払をしたときは、その返還を請求し、既に保険料を払込免除としたときは、その保険料の払込みを請求することができます。
 - 3 第1項の規定による基本契約の解除については、前条第1項及び第2項の規定を準用します。

(加入限度額超過による契約の解除)

- 第24条** 会社は、基本契約の保険金額が、加入限度額（郵政民営化法及び同法施行令の定める被保険者1人当たりの保険金額をいいます。以下同じとします。）を超える場合（他の保険契約の保険金額その他の金額との合計額が加入限度額を超える場合を含みます。以下同じとします。）には、将来に向かって基本契約を解除することができます。
- 2 会社は、保険金の支払事由又は保険料の払込免除の規定に該当する事由が生じた後、前項の解除の原因たる事実の存することにより会社が基本契約を解除した場合においても、その保険金を支払わず、又は保険料を払込免除としません。また、会社は、既にその保険金の支払をしたときは、その返還を請求し、既に保険料を払込免除としたときは、その保険料の払込みを請求することができます。
- 3 第1項の規定による基本契約の解除については、第22条第1項及び第2項の規定を準用します。

第7章 契約の無効

（詐欺による無効）

第25条 保険契約者又は被保険者の詐欺により基本契約の締結又は復活が行われたときは、その基本契約又は復活は、無効とします。

（不法取得目的による無効）

第26条 保険契約者が保険金（保険料の払込免除を含みます。以下この条において同じとします。）を不法に取得する目的又は他人に保険金を不法に取得させる目的をもって、基本契約の締結又は復活を行ったときは、その基本契約又は復活は、無効とします。

第8章 保険契約者又は保険金受取人の代表者

（保険契約者又は保険金受取人の代表者）

- 第27条** 基本契約について保険契約者又は保険金受取人が2人以上あるときは、各代表者1人を指定してください。この場合には、その代表者は、それぞれ他の保険契約者又は保険金受取人を代理するものとします。
- 2 保険契約者又は保険金受取人が前項の指定（その変更を含みます。）をしようとするときは、別表第4に定める必要書類を会社の本社又は会社の指定した場所に提出してください。
- 3 第1項の代表者が定まらないとき、又はその所在が不明であるときは、その基本契約について保険契約者又は保険金受取人の1人に対してした行為は、他の者に対しても、その効力を有します。
- 4 基本契約について保険契約者が2人以上あるときは、その基本契約に関する未払保険料、貸付金その他会社に弁済すべき債務は、連帯とします。

第9章 契約関係者の異動

（保険契約者の変更）

- 第28条** 保険契約者は、被保険者の同意及び会社の承諾を得て、第三者に保険契約者の基本契約による権利義務を承継させることができます。
- 2 保険契約者が前項の承継をさせようとするときは、別表第4に定める必要書類を会社の本社又は会社の指定した場所に提出して請求してください。
- 3 第1項の承継をしたときは、保険証券に記載します。

（住所等の変更の届出）

第29条 保険契約者又は被保険者が住所又は氏名を変更したときは、その旨を会社の本社又は会社の指定した場所に届けてください。

（保険金受取人の指定又はその変更）

- 第30条** 保険契約者は、保険金の支払事由が発生するまでは、被保険者の同意を得て、保険金受取人を指定し、又はその指定を変更することができます。ただし、保険契約者の指定した保険金受取人が第三者である場合において、保険契約者が指定の変更をしない旨の意思を会社に対して表示したときは、その意思表示後は、保険金受取人を変更することができません。
- 2 保険契約者が前項の指定若しくはその変更又は指定の変更をしない旨の意思表示をしようとするときは、別表第4に定める必要書類を会社の本社又は会社の指定した場所に提出してください。
- 3 第1項の指定又はその変更は、保険証券に記載を受けてからでなければ、会社に対抗することができません。

第10章 契約の変更

（保険期間の短縮変更）

- 第31条** 保険契約者は、基本契約の契約日から起算して2年を経過した後は、保険期間を短縮するための変更を請求することができます。ただし、基本契約の契約日における被保険者の年齢が変更後の基本契約に係る契約日における会社の定める加入年齢の範囲外であるときは、その変更を請求することはできません。
- 2 保険契約者が前項の請求をしようとするときは、別表第4に定める必要書類を会社の本社又は会社の指定した場所に提出してください。
- 3 第1項の変更は、第1条各号に定める保険の種類を変更しないで、変更後の基本契約の保険期間が変更前の基本契約の保険期間を下回ることとなる、基本契約の契約日における契約種類（会社の定める契約種類をいいます。）のいずれかに変更するものとします。
- 4 第1項本文の場合においては、会社の定めるところにより、保険金額又は保険料額を更正します。ただし、更正後の保険金額が基本契約の契約日における会社の定める最低保険金額を下回るときは、同項の変更に関する取扱いをしません。

（保険金額の減額変更）

- 第32条** 保険契約者は、基本契約の契約日から起算して2年を経過した後は、保険金額を減額するための変更を請求することができます。ただし、次に掲げる場合には、その変更を請求することはできません。
- (1) 保険料が払込免除となっているとき。
 - (2) 保険料払済契約に変更されているとき。
 - (3) 減額後の保険金額が基本契約の契約日における会社の定める最低保険金額に満たないとき。

- (4) 減額後の保険金額が10万円の倍数でないとき。
- 2 保険契約者が前項の請求をしようとするときは、別表第4に定める必要書類を会社の本社又は会社の指定した場所に提出してください。
- 3 第1項本文の場合においては、会社の定めるところにより、保険料額を更正します。

(保険料払済契約への変更)

第33条 保険契約者は、基本契約の契約日から起算して2年（特定養老保険の基本契約にあっては、3年）を経過した後は、保険料払済契約への変更を請求することができます。この場合において、基本契約についてまだ払い込んでいない保険料は、払い込むことを要しません。

- 2 保険契約者が前項の請求をしようとするときは、別表第4に定める必要書類を会社の本社又は会社の指定した場所に提出してください。
- 3 第1項の場合においては、会社の定めるところにより、保険金額を更正します。ただし、更正後の保険金額が基本契約の契約日における会社の定める最低保険金額を下回るときは、同項の変更に係る取扱いをしません。

(変更の効力発生日)

第34条 前3条の変更は、月ごとの契約応当日（保険期間の満了する日を含みます。以下同じとします。）に変更の請求があった場合にあってはその時に、月ごとの契約応当日以外の日に変更の請求があった場合にあっては直後の月ごとの契約応当日にその効力を生じます。ただし、月ごとの契約応当日以外の日に変更の請求があった場合において、その請求直後の月ごとの契約応当日の前日までに保険料の払込みを要しないこととなる事由が生じたときは、その変更の効力は、生じないものとします。

- 2 前項の規定により第31条第1項又は第32条第1項の変更の効力が生じる前に保険金の支払事由が発生した場合又は前項ただし書の場合において、会社が返戻金その他の金額を保険契約者に既に支払っているときは、保険契約者は、その返戻金その他の金額を会社に返還することを要します。

(契約変更の特則)

第35条 保険契約者は、第31条から第33条までの変更のほか、契約変更に関する特則の定めるところにより、基本契約の変更の申込みをすることができます。

第11章 加入年齢の計算及び年齢又は性別の誤りの処理

(加入年齢の計算)

第36条 基本契約の契約日における被保険者の年齢は、出生の月から契約日の属する月まで月をもって計算し、1年に満たない端数があるときは、その端数が7か月以上のときは1年に切り上げ、6か月以下のときは切り捨てる方法により計算します。

- 2 基本契約締結後における被保険者の年齢は、年ごとの契約応当日（契約日から起算した1年ごとの応当日（その年にその応当日がない場合にあっては、契約日の属する月の1年ごとの応当月の末日の翌日）をいいます。以下同じとします。）ごとに、前項の年齢に1歳を加えて計算します。

(年齢又は性別の誤りの処理)

第37条 保険契約申込書に記載された被保険者の加入年齢又は性別に誤りがあった場合において、基本契約の契約日における年齢がその基本契約の締結時における会社の定める加入年齢の範囲外であるものについては、その基本契約を無効とし、範囲内であるものについては、当初から契約日における年齢又は性別に基づいて基本契約を締結したものとして、会社の定めるところにより、加入限度額を上限として保険金額を更正します。この場合において、既に払い込まれた保険料の一部を払い戻す必要があるときは、これを保険契約者に払い戻します。

第12章 解約

(解約)

第38条 保険契約者は、いつでも、将来に向かって、基本契約を解約することができます。

- 2 保険契約者が前項の解約をしようとするときは、別表第4に定める必要書類を会社の本社又は会社の指定した場所に提出してください。
- 3 第1項の解約は、次に掲げる場合にあってはその時に、次に掲げる場合以外の場合にあっては直後の月ごとの契約応当日にその効力を生じます。ただし、月ごとの契約応当日以外の日にその通知があった場合において、その通知があった直後の月ごとの契約応当日の前日までに保険料の払込みを要しないこととなる事由が生じたときは、その解約の効力は、生じないものとします。
- (1) 月ごとの契約応当日に解約の通知があったとき。
- (2) 保険料の払込免除となった後において解約の通知があったとき。
- (3) 保険料払済契約に変更した後において解約の通知があったとき。
- 4 前項の規定により第1項の解約の効力が生じる前に保険金の支払事由が発生した場合又は前項ただし書の場合において、会社が返戻金その他の金額を保険契約者に既に支払っているときは、保険契約者は、その返戻金その他の金額を会社に返還することを要します。

第13章 返戻金の支払及び無効保険料の払戻し

(返戻金の支払)

第39条 次に掲げる場合において、返戻金があるときは、保険契約者は、その支払を請求することができます。

- (1) 基本契約の解除又は解約の通知
- (2) 基本契約の失効
- (3) 保険期間の短縮変更の請求
- (4) 保険金額の減額変更の請求
- (5) 死亡保険金の支払免責
- 2 前項の返戻金の額は、会社の定めるところにより、その基本契約の経過した年月数により算出した額とします。この場合において、前項第5号の死亡保険金の支払免責が第15条第1項第1号又は第2号によるときにあっては、責任準備金の

額とします。

(無効保険料の払戻し)

第40条 基本契約又はその復活の全部又は一部が無効である場合において、保険契約者及び被保険者が善意であり、かつ、重大な過失のないときは、保険契約者は、保険料の全部又は一部の払戻しを請求することができます。

第14章 契約の復活

(契約の復活)

第41条 第5条の場合において、保険契約者は、基本契約の失効後1年を経過する前に限り、会社の承諾を得て、その復活をすることができます。ただし、返戻金の支払の請求があった場合又は復活した場合の保険金額が加入限度額を超える場合は、その復活をすることができません。

2 保険契約者が前項の復活をしようとするときは、別表第4に定める必要書類を会社の本社又は会社の指定した場所に提出して申し込んでください。

3 前項の場合において、保険契約者は、保険料を払い込まなかった期間の保険料に相当する金額（以下「復活払込金」といいます。）の払込みを要します。

(復活払込金に代える保険金額の減額変更)

第42条 保険契約者は、基本契約の契約日から起算して2年を経過した後に失効した基本契約について復活の申込みをする場合においては、会社が認めた場合に限り、復活払込金の全部又は一部の払込みに代え、保険金額を減額するための変更を請求することができます。

2 前項の場合において、失効の当時基本契約に付加されていた特約についても復活の申込みをするときは、特約保険料の払込みをしなかった期間の特約保険料に相当する金額についても、前項の復活払込金と合わせて、その全部又は一部の払込みに代えた基本契約の保険金額の減額をするものとします。

3 第1項の場合においては、会社の定めるところにより、保険金額を更正します。ただし、更正後の保険金額が基本契約の契約日における会社の定める最低保険金額を下回るときは、同項の変更に係る取扱いをしません。

(復活払込金の分割払込み)

第43条 保険契約者は、復活払込金の払込みを困難とするときは、会社が認めた場合に限り、その復活払込金のうち2か月分の保険料に相当する金額を除いた部分について、会社の定めるところにより、基本契約の復活に係る責任開始後において毎月分割して払い込むことができます。

2 前項の規定により分割して払い込む金額（以下「分割払込金」といいます。）は、第3条の規定により払い込むべき保険料と合わせて払い込むことを要します。

3 分割払込金の払込みを完了する前は、保険料の前納払込みの取扱いを受けることはできません。

4 第1項の規定は、分割払込金の払込みを完了する前に失効したときは、その後の復活の申込みには適用しません。

(復活に係る責任開始)

第44条 復活の申込みを承諾したときは、会社は、次の時から基本契約上の責任を負います。

(1) 復活の申込みを承諾した後に復活払込金を受け取った場合 復活払込金を受け取った時

(2) 復活払込金を受け取った後に復活の申込みを承諾した場合 復活払込金を受け取った時（告知前に受け取った場合には、告知の時）

2 前項の会社の責任開始の日を復活日とします。

3 第1項の場合には、保険証券に基本契約復活の旨を記載して保険契約者に交付します。この場合においては、保険証券の交付をもって承諾の通知に代えます。

(復活の効果)

第45条 基本契約が復活したときは、初めからその効力を失わなかったものとします。

第15章 契約者貸付

(契約者貸付)

第46条 保険契約者は、解約返戻金額の範囲内で、かつ、会社の定めるところにより算出された額の範囲内で、貸付けを受けることができます。ただし、貸付金が会社の定める金額に満たない場合には、貸付けを受けることはできません。

2 保険契約者が前項の貸付けを受けようとするときは、別表第4に定める必要書類を会社の本社又は会社の指定した場所に提出してください。

3 貸付金の利息は、会社の定める利率で計算し、貸付けを受けた日（保険料に振り替えることを目的とする貸付けにあっては、保険料に振り替えた日）の翌日から弁済の日まで付けます。

4 保険契約者は、貸付けを受けた日（保険料に振り替えることを目的とする貸付けにあっては、最後に保険料に振り替えた日）の翌日から起算して1年の期間（当該期間の満了する日が会社の非営業日である場合は、翌営業日までの期間。以下「貸付期間」といいます。）内に、会社の定めるところにより、前項の規定により付された利息を添えて貸付金を弁済してください。ただし、貸付期間の満了前に、次に掲げる事由が生じたときは、その貸付けは弁済期に達したものとします。

(1) 基本契約の消滅

(2) 保険金額の減額変更（貸付金の元利金のうち、保険金額の減額割合に応じた部分が弁済期に達したものとします。）

(3) 保険料払済契約への変更（変更の効力発生日に貸付金の元利金を責任準備金から差し引きます。）

5 保険契約者が貸付期間経過後に貸付金を弁済するときは、当該貸付期間の満了の日の翌日から貸付金を弁済する日までの期間について、会社の定める利率を適用します。

6 保険契約者が貸付金を弁済しないで貸付期間の満了の日の翌日から起算して1年の期間（当該期間の満了する日が会社の非営業日である場合は、翌営業日までの期間）を経過したときは、会社の定めるところにより、貸付金の弁済に代えて、貸付金の元利金を責任準備金から差し引き、保険金額を減額します。

7 保険契約者が貸付金（保険料に振り替えることを目的とする貸付けに係る貸付金にあっては、弁済期に達したものに限り）を弁済しないで更に貸付けを請求する場合（保険料に振り替えることを目的とする貸付けを請求する場合を除きます。）においては、前貸付金は、新たな貸付けを請求したときにおいて弁済があったものとして、新貸付金額からこ

れを差し引いて支払います。この場合においては、その支払を受けた金額に対するその貸付けの請求の日から支払を受けた日までの期間に係る利息は支払うことを要しません。

第16章 契約者配当

(契約者配当金の割当て)

第47条 会社は、会社の定めるところにより積み立てた契約者配当準備金（以下「準備金」といいます。）の中から、毎事業年度末に、会社の定めるところにより、当該事業年度末において効力を有する基本契約に対して契約者配当金を割り当てることがあります。

2 前項のほか、基本契約の契約日から起算して会社所定の年数を経過し、かつ、会社所定の要件を満たしたときは、会社は、会社の定めるところにより、準備金の中から、契約者配当金を割り当てることがあります。

(契約者配当金の支払)

第48条 前条第1項の規定により割り当てた契約者配当金は、その翌事業年度中の年ごとの契約応当日において効力を有する基本契約（年ごとの契約応当日に基本契約の解除若しくは解約の通知があった基本契約又は保険金額の減額変更の請求のあった基本契約のうち減額部分を除きます。）に限り、その年ごとの契約応当日から、これを積み立てておきます。この場合、会社の定める利率による利息を併せて積み立てておきます。

2 前条第1項の規定により割り当てた契約者配当金のうち、前項の規定に該当しなかった契約者配当金（その事業年度末又は翌事業年度中に保険期間の満了する基本契約に対して割り当てたもののうち、次項第1号の規定に該当したことにより支払うものを除きます。）は、準備金に繰り入れます。

3 次に掲げる事由が生じたときは、保険契約者に、契約者配当金（次に掲げる事由が生じたときまでの間の会社の定める利率による利息を含みます。）を支払います。ただし、第1号の場合にあっては満期保険金受取人に、第2号の場合において死亡保険金を支払うときにあっては死亡保険金受取人に支払います。

- (1) 保険期間の満了
- (2) 被保険者の死亡
- (3) 基本契約の解除又は解約の通知
- (4) 基本契約の失効
- (5) 保険金額の減額変更の請求
- (6) 保険契約者による契約者配当金の支払請求

4 前項第5号に掲げる事由が生じたことにより支払う契約者配当金の額は、保険金額のうち減額した保険金額の割合によって計算します。

5 前条第2項の規定により割り当てた契約者配当金は、会社の定めるところにより支払います。

第17章 譲渡禁止

(譲渡禁止)

第49条 保険契約者又は保険金受取人は、保険金、返戻金又は契約者配当金を受け取るべき権利を、他人に譲り渡すことはできません。

第18章 控除支払

(控除支払)

第50条 死亡保険金、満期保険金、返戻金、契約者配当金（第48条第3項第6号の契約者配当金の支払請求（以下「配当金支払請求」といいます。）によるものを除きます。）又は払い戻す保険料を支払う場合において、その基本契約に関し未払保険料、貸付金、第34条第2項又は第38条第4項の規定により会社が返還を受けるべき返戻金（返戻金と同時に支払った契約者配当金その他の金額を含みます。）その他会社が弁済を受けるべき金額があるときは、支払金額から差し引きます。

第19章 保険金の支払の請求等

(保険金の支払の請求等)

第51条 保険契約者又は保険金受取人は、死亡保険金の支払事由又は保険料の払込免除の規定に該当する事由が生じたときは、遅滞なくその旨を会社に通知してください。

2 保険契約者又は保険金受取人が、保険金、返戻金、契約者配当金その他この基本契約に基づく諸支払金（以下「保険金等」といいます。）の支払の請求又は保険料の払込免除の請求をしようとするときは、会社の定めるところにより、別表第4に定める必要書類を会社に提出して請求してください。

3 保険金等は、前項の必要書類が会社の本社に到着した日の翌日から起算して10営業日以内に、会社の本社又は会社の指定した場所で支払います。ただし、事実の確認その他の事由により時日を要するときは、10営業日を過ぎることがあります。

4 会社は、事実の確認をするため、保険契約者、被保険者又は保険金受取人に対し、照会し、又は同意を求めることがあります。この場合において、保険契約者、被保険者又は保険金受取人が会社の照会に対する回答又は同意を正当な理由なく拒んだときは、その回答又はその同意を得て事実を確認するまでは保険金等の支払又は保険料の払込免除は行いません。

5 保険契約者又は保険金受取人の所在を知ることができないときその他正当な理由により保険契約者又は保険金受取人に通知できないときにおいては、会社の知った最後の住所あてに発した通知は、その発した時に、保険契約者又は保険金受取人に到達したものとみなします。

6 会社が支払うべき金額に1円に満たない額の端数があるときは、その端数は切り捨てます。

(時効)

第52条 保険金等の支払又は保険料の払込免除を請求する権利は、その保険金等の支払事由又は保険料の払込免除の規定に該当する事由が生じた日の翌日から起算して5年を経過したときは、時効によって消滅します。

第20章 契約内容の登録

(契約内容の登録)

第53条 会社は、保険契約者及び被保険者の同意を得て、次の事項を社団法人生命保険協会（以下「協会」といいます。）に登録します。

- (1) 保険契約者並びに被保険者の氏名、生年月日、性別及び住所（市・区・郡までとします。）
 - (2) 死亡保険金の金額
 - (3) 基本契約の契約日（基本契約の復活が行われた場合は、最後の復活日とします。次項において同じとします。）
 - (4) 当会社名
- 2 前項の登録の期間は、契約日から5年以内とします。
- 3 協会加盟の各生命保険会社及び全国共済農業協同組合連合会（以下「各生命保険会社等」といいます。）は、第1項の規定により登録された被保険者について、保険契約（死亡保険金のある保険契約をいいます。また、死亡保険金又は災害死亡保険金のある特約を含みます。以下この条において同じとします。）の申込み（復活、復旧、保険金額の増額又は特約の中途付加の申込みを含みます。）を受けた場合、協会に対して第1項の規定により登録された内容について照会し、協会からその結果の連絡を受けるものとします。
- 4 各生命保険会社等は、第2項の登録の期間中に保険契約の申込みがあった場合、前項の規定により連絡された内容を保険契約の承諾（復活、復旧、保険金額の増額又は特約の中途付加の承諾を含みます。以下この条において同じとします。）の判断の参考とすることができるものとします。
- 5 各生命保険会社等は、契約日（復活、復旧、保険金額の増額又は特約の中途付加が行われた場合は、最後の復活、復旧、保険金額の増額又は特約の中途付加の日とします。）から5年以内に保険契約について死亡保険金又は高度障害保険金の支払請求を受けたときは、協会に対して第1項の規定により登録された内容について照会し、その結果を死亡保険金又は高度障害保険金の支払の判断の参考とすることができるものとします。
- 6 各生命保険会社等は、連絡された内容を承諾の判断又は支払の判断の参考とする以外に用いないものとします。
- 7 協会及び各生命保険会社等は、登録又は連絡された内容を他に公開しないものとします。
- 8 保険契約者又は被保険者は、登録又は連絡された内容について、会社又は協会に照会することができます。また、その内容が事実と相違していることを知ったときは、その訂正を請求することができます。
- 9 第3項、第4項及び第5項中、被保険者、保険契約、死亡保険金、災害死亡保険金、保険金額、高度障害保険金とあるのは、農業協同組合法に基づく共済契約においては、それぞれ、被共済者、共済契約、死亡共済金、災害死亡共済金、共済金額、後遺障害共済金と読み替えます。

別表第1 対象となる不慮の事故

対象となる不慮の事故とは、急激かつ偶発的な外来の事故（ただし、疾病又は体質的な要因を有する者が軽微な外因により発症し又はその症状が増悪したときには、その軽微な外因は急激かつ偶発的な外来の事故とはみなしません。）で、かつ、昭和53年12月15日行政管理庁告示第73号に定められた分類項目中下記のものとし、分類項目の内容については、「厚生省大臣官房統計情報部編、疾病、傷害および死因統計分類提要、昭和54年版」によるものとします。

分類項目	基本分類表番号
1 鉄道事故	E 800～E 807
2 自動車交通事故	E 810～E 819
3 自動車非交通事故	E 820～E 825
4 その他の道路交通機関事故	E 826～E 829
5 水上交通機関事故	E 830～E 838
6 航空機及び宇宙交通機関事故	E 840～E 845
7 他に分類されない交通機関事故	E 846～E 848
8 医薬品及び生物学的製剤による不慮の中毒 ただし、外用薬又は薬物接触によるアレルギー、皮膚炎などは含まれません。また、疾病の診断・治療を目的としたものは除外します。	E 850～E 858
9 その他の固体、液体、ガス及び蒸気による不慮の中毒 ただし、洗剤、油脂及びグリース、溶剤その他の化学物質による接触皮膚炎並びにサルモネラ性食中毒、細菌性食中毒（ブドウ球菌性、ポツリヌス菌性、その他及び詳細不明の細菌性食中毒）及びアレルギー性・食餌性・中毒性の胃腸炎、大腸炎は含まれません。	E 860～E 869
10 外科的及び内科的診療上の患者事故 ただし、疾病の診断・治療を目的としたものは除外します。	E 870～E 876
11 患者の異常反応あるいは後発合併症を生じた外科的及び内科的処置で 処置時事故の記載のないもの ただし、疾病の診断・治療を目的としたものは除外します。	E 878～E 879
12 不慮の墜落	E 880～E 888
13 火災及び火焰による不慮の事故	E 890～E 899
14 自然及び環境要因による不慮の事故 ただし、「過度の高温（E 900）中の気象条件によるもの」、「高圧、低圧及び気圧の変化（E 902）」、「旅行及び身体動揺（E 903）」及び「飢餓、渇、不良環境曝露及び放置（E 904）中の飢餓、渇」は除外します。	E 900～E 909
15 溺水、窒息及び異物による不慮の事故 ただし、疾病による呼吸障害、嚥下障害、精神神経障害の状態にある者の「食物の吸入又は嚥下による気道閉塞又は窒息（E 911）」、「その他の物体の吸入又は嚥下による気道の閉塞又は窒息（E 912）」は除外します。	E 910～E 915
16 その他の不慮の事故 ただし、「努力過度及び激しい運動（E 927）中の過度の肉体行使、レクリエーション、その他の活動におけ	E 916～E 928

	る過度の運動」及び「その他及び詳細不明の環境的原因及び不慮の事故（E 928）中の無重力環境への長期滞在、騒音暴露、振動」は除外します。	
17	医薬品及び生物学的製剤の治療上使用による有害作用 ただし、外用薬又は薬物接触によるアレルギー、皮膚炎などは含まれません。また、疾病の診断・治療を目的としたものは除外します。	E 930～E 949
18	他殺及び他人の加害による損傷	E 960～E 969
19	法的介入 ただし、「処刑（E 978）」は除外します。	E 970～E 978
20	戦争行為による損傷	E 990～E 999

別表第2 身体障害の状態

(1) 保険料の払込免除の対象となる身体障害の状態は、次のとおりとします。

1	両眼の視力の和が0.12以下になったもの
2	1眼が失明したもの
3	両耳の聴力レベルが69デシベル以上になったもの
4	言語又はそしゃくの機能に著しい障害を残すもの
5	精神、神経又は胸腹部臓器に障害を残し、日常生活動作が制限されるもの
6	脊柱に著しい奇形又は著しい運動障害を残すもの
7	1上肢を手関節以上で失ったもの
8	1上肢の3大関節中の2関節以上の用を全く廃したのもの
9	1手の5手指を失ったもの、母指及び示指を失ったもの又は母指若しくは示指を含み3手指若しくは4手指を失ったもの
10	1手の5手指若しくは4手指の用を全く廃したものの又は母指及び示指を含み3手指の用を全く廃したものの
11	1手の5手指若しくは4手指のうちその一部を失い、かつ、他の手指の用を全く廃したものの又は母指及び示指を含む3手指のうちその一部を失い、かつ、他の手指の用を全く廃したものの
12	1下肢を足関節以上で失ったもの
13	1下肢の3大関節中の2関節以上の用を全く廃したものの
14	10足指を失ったもの又は10足指の用を全く廃したものの
15	10足指のうちその一部を失い、かつ、他の足指の用を全く廃したものの

(2) 重度障害の状態は、次のとおりとします。

1	両眼が失明したもの
2	言語又はそしゃくの機能を全く廃したものの
3	精神、神経又は胸腹部臓器に著しい障害を残し、終身常に介護を要するもの
4	両上肢を手関節以上で失ったもの
5	1上肢を手関節以上で失い、かつ、他の1上肢の用を全く廃したものの
6	両上肢の用を全く廃したものの
7	1上肢を手関節以上で失い、かつ、1下肢を足関節以上で失ったもの
8	1上肢を手関節以上で失い、かつ、1下肢の用を全く廃したものの
9	1上肢の用を全く廃し、かつ、1下肢を足関節以上で失ったもの
10	1上肢及び1下肢の用を全く廃したものの
11	両下肢を足関節以上で失ったもの
12	1下肢を足関節以上で失い、かつ、他の1下肢の用を全く廃したものの
13	両下肢の用を全く廃したものの

(3) 前2号の表の適用については、次のとおりとします。

ア 身体障害

前2号の表に掲げる身体障害は、いずれも、その障害の状態が固定し、かつ、その回復の見込みが全くないことを医学的に認められたものをいいます。

イ 眼の障害

(7) 視力の測定は、眼鏡によってきょう正した視力について、万国式試視力表により行います。

(イ) 「失明したもの」とは、視力が0.02以下になったものをいいます。

ウ 耳の障害

聴力はオージオメーターによって測定するものとします。

エ 言語、そしゃくの障害

(7) 「言語の機能を全く廃したのもの」とは、音声又は言語をそう失ったものをいいます。

(イ) 「言語の機能に著しい障害を残すもの」とは、音声又は言語の機能の障害のため、身振り、書字その他の補助動作がなくては、言語によって意思を通じることができないものをいいます。

(ウ) 「そしゃくの機能を全く廃したのもの」とは、流動食以外のものはとることができないものをいいます。

(エ) 「そしゃくの機能に著しい障害を残すもの」とは、粥食又はこれに準じる程度の飲食物以外のものはとることができないものをいいます。

オ 精神、神経、胸腹部臓器の障害

(7) 「精神、神経又は胸腹部臓器に著しい障害を残し、終身常に介護を要するもの」とは、脳、神経又は胸腹部臓器に器質的又は機能的障害が存在し、このため、日常生活動作に常に他人の介護を要するものをいいます。

(イ) 「精神、神経又は胸腹部臓器に障害を残し、日常生活動作が制限されるもの」とは、脳、神経又は胸腹部臓器に器質的又は機能的障害が存在し、このため、軽易な労務以外の労務に就くことができないもの、又はこれに準じる程度に社会の日常生活動作が制限されるものをいいます。

- カ 脊柱の障害
- (7) 「脊柱に著しい奇形を残すもの」とは、通常の衣服を着ても外部から脊柱の奇形が明らかに分かる程度以上のものをいいます。
- (4) 「脊柱に著しい運動障害を残すもの」とは、脊柱の自動運動の範囲が正常の場合の2分の1以下に制限されたものをいいます。
- キ 上肢の障害
- (7) 「上肢を手関節以上で失ったもの」とは、前腕骨と手根骨とを離断し、又は上肢を前腕骨以上で離断して、その離断した部分を失ったものをいいます。
- (4) 「上肢の用を全く廃したもの」とは、3大関節（肩関節、肘関節及び手関節をいいます。）全部の用を全く廃したものをいいます。
- (5) 「関節の用を全く廃したもの」とは、関節が強直し、又は拘縮して、関節の自動運動の範囲が正常の場合の4分の1以下に制限されたものをいいます。
- ク 手指の障害
- (7) 「手指を失ったもの」とは、母指にあっては指節間関節以上、その他の手指にあっては近位指節間関節以上を失ったものをいいます。
- (4) 「手指の用を全く廃したもの」とは、手指を末節の2分の1以上で失ったもの又は中手指節関節若しくは近位指節間関節（母指にあっては指節間関節）の自動運動の範囲が正常の場合の2分の1以下に制限されたものをいいます。
- ケ 下肢の障害
- (7) 「下肢を足関節以上で失ったもの」とは、下腿骨と距骨とを離断し、又は下肢を下腿骨以上で離断して、その離断した部分を失ったものをいいます。
- (4) 「下肢の用を全く廃したもの」とは、3大関節（股関節、膝関節及び足関節をいいます。）全部の用を全く廃したものをいいます。
- (5) 「関節の用を全く廃したもの」とは、上肢の場合と同様とします。
- コ 足指の障害
- (7) 「足指を失ったもの」とは、足指を基節の2分の1以上で失ったものをいいます。
- (4) 「足指の用を全く廃したもの」とは、第1足指にあっては、末節の2分の1以上を失ったもの又は中足指節関節若しくは指節間関節の自動運動の範囲が正常の場合の2分の1以下に制限されたものをいい、その他の足指にあっては、遠位指節間関節以上を失ったもの又は足指の中足指節関節若しくは近位指節間関節に完全強直若しくは完全拘縮を残すものをいいます。

別表第3 会社所定の感染症

会社所定の感染症は、次に掲げるものとします。

- (1) エボラ出血熱
- (2) クリミア・コンゴ出血熱
- (3) 重症急性呼吸器症候群（病原体がSARSコロナウイルスであるものに限り。）
- (4) 痘そう
- (5) ペスト
- (6) マールブルグ病
- (7) ラッサ熱
- (8) 急性灰白髄炎
- (9) コレラ
- (10) 細菌性赤痢
- (11) ジフテリア
- (12) 腸チフス
- (13) パラチフス

別表第4 必要書類

(1) 保険金等の支払の請求その他この基本契約に基づく請求等に必要書類は、次の表に掲げるものとします。

ア 保険金の支払請求

項目	提出する者	必要書類
死亡保険金の支払（第13条関係）	死亡保険金受取人	<ol style="list-style-type: none"> 1 会社所定の請求書 2 被保険者の住民票（ただし、会社が必要と認めた場合には、戸籍抄本） 3 会社所定の医師の死亡証明書 4 死亡保険金受取人の戸籍抄本 5 死亡保険金受取人の印鑑証明書又は国民健康保険被保険者証 6 保険証券
満期保険金の支払（第13条関係）	満期保険金受取人	<ol style="list-style-type: none"> 1 会社所定の請求書 2 被保険者の住民票又は国民健康保険被保険者証 3 満期保険金受取人の戸籍抄本 4 満期保険金受取人の印鑑証明書又は国民健康保険被保険者証 5 保険証券
保険金の倍額支払（第16条関係）	死亡保険金受取人	<ol style="list-style-type: none"> 1 会社所定の請求書 2 被保険者の死亡が不慮の事故又は会社所定の感染症によるものであることを証明するに足りる書類

		3 死亡保険金受取人の戸籍抄本 4 死亡保険金受取人の印鑑証明書又は国民健康保険被保険者証 5 保険証券
重度障害による保険金の支払（第17条第1項関係）	死亡保険金受取人	1 会社所定の請求書 2 死亡保険金受取人の戸籍抄本 3 死亡保険金受取人の印鑑証明書又は国民健康保険被保険者証 4 保険証券

イ 保険料の払込免除

項目	提出する者	必要書類
身体障害による払込免除（第10条関係）	保険契約者	1 会社所定の請求書 2 被保険者の住民票又は国民健康保険被保険者証 3 会社所定の医師の診断書 4 被保険者の受けた傷害が不慮の事故によるものであることを証明するに足る書類 5 保険契約者の印鑑証明書又は国民健康保険被保険者証 6 保険証券
重度障害による払込免除（第11条、第17条第6項関係）	保険契約者	1 会社所定の請求書 2 被保険者の住民票又は国民健康保険被保険者証 3 会社所定の医師の診断書 4 傷害によるものであるときは、保険期間内にその傷害を受けたものであることを証明するに足る書類 5 保険契約者の印鑑証明書又は国民健康保険被保険者証 6 保険証券
普通養老保険の保険契約者の死亡等による払込免除（第12条関係）	保険契約者	1 会社所定の請求書 2 被保険者の住民票又は国民健康保険被保険者証 3 保険契約者の住民票（ただし、会社が必要と認めた場合には、戸籍抄本） 4 会社所定の医師の死亡証明書又は会社所定の医師の診断書 5 保険契約者の死亡が不慮の事故又は会社所定の感染症によるものであることを証明するに足る書類 6 重度障害が傷害によるものであるときは、保険期間内にその傷害を受けたものであることを証明するに足る書類 7 保険契約者の印鑑証明書又は国民健康保険被保険者証 8 保険証券

ウ その他

項目	提出する者	必要書類
前納払込みの取消し（第8条関係）	保険契約者	1 その旨を記載した請求書 2 保険契約者の印鑑証明書又は国民健康保険被保険者証 3 保険証券
未経過期間に対する保険料の払戻し（第9条関係）	保険契約者又は保険金受取人	1 会社所定の請求書 2 保険契約者又は保険金受取人の印鑑証明書又は国民健康保険被保険者証 3 保険証券
重度障害の通知（第17条第1項関係）	保険契約者	1 会社所定の通知書 2 被保険者の住民票又は国民健康保険被保険者証 3 会社所定の医師の診断書 4 傷害によるものであるときは、保険期間内にその傷害を受けたものであることを証明するに足る書類 5 保険契約者の印鑑証明書又は国民健康保険被保険者証 6 保険証券
保険契約者の代表者の指定（その変更を含む。）（第27条関係）	保険契約者	1 会社所定の通知書 2 保険契約者の印鑑証明書又は国民健康保険被保険者証 3 保険証券
保険金受取人の代表者の指定（その変更を含む。）（第27条関係）	保険金受取人	1 会社所定の通知書 2 その保険金受取人の印鑑証明書又は国民健康保険被保険者証 3 保険証券
保険契約者の変更（第28条関係）	承継前の保険契約者	1 会社所定の請求書 2 承継前の保険契約者の印鑑証明書又は国民健康保険被保険者証 3 保険証券
保険金受取人の指定又はその変更（第30条関係）	保険契約者	1 会社所定の通知書 2 保険契約者の印鑑証明書又は国民健康保険被保険者証 3 保険証券
保険金受取人の指定変更権の放棄（第30条関係）	保険契約者	1 会社所定の通知書 2 保険契約者の印鑑証明書又は国民健康保険被保険者証 3 保険証券

契約の変更（第 31 条— 第 33 条関係）	保険契約者	1 会社所定の請求書 2 保険契約者の印鑑証明書又は国民健康保険被保険者証 3 保険証券
解約（第 38 条関係）	保険契約者	1 会社所定の通知書 2 保険契約者の印鑑証明書又は国民健康保険被保険者証 3 保険証券
返戻金の支払（第 39 条 関係）	保険契約者	1 会社所定の請求書 2 保険契約者の印鑑証明書又は国民健康保険被保険者証 3 保険証券
無効保険料の払戻し（ 第 40 条関係）	保険契約者	1 その旨を記載した請求書 2 保険契約者の印鑑証明書又は国民健康保険被保険者証 3 保険証券
契約の復活（第 41 条関 係）	保険契約者	1 会社所定の申込書 2 保険証券
契約者貸付（第 46 条関 係）	保険契約者	1 会社所定の申込書又は請求書 2 保険契約者の印鑑証明書又は国民健康保険被保険者証 3 保険証券
契約者配当金の支払（ 第 48 条関係）	保険契約者又は保険金 受取人	1 会社所定の請求書 2 被保険者の住民票又は国民健康保険被保険者証（配当金支払請求をする場合に限り。） 3 保険契約者又は保険金受取人の印鑑証明書又は国民健康保険被保険者証 4 保険証券

(2) 会社は、前号の書類が基本契約の締結時に既に提出されている場合その他会社が定める場合には、同号の規定にかかわらず、同号の書類の一部の省略又はこれらの書類に代わるべき書類の提出を認めることがあります。また、会社が必要と認めた場合には、同号の書類以外の書類の提出を求めることがあります。

(3) 官公署、会社、工場、組合等の団体を保険契約者及び死亡保険金受取人とし、その団体から給与等の支払を受ける従業員を被保険者とする基本契約の場合、保険契約者である団体がこの基本契約の保険金等の全部又はその相当部分を遺族補償規定等に基づく死亡退職金又は弔慰金等（以下「死亡退職金等」といいます。）として被保険者又は死亡退職金等の受給者に支払うときは、死亡保険金又は重度障害による死亡保険金の支払請求の際、次のア及びイの書類の提出も必要とします。

ア 被保険者又は死亡退職金等の受給者の請求内容確認書（死亡退職金等の受給者が 2 人以上である場合には、そのうち 1 人からの提出で足りるものとします。）

イ 保険契約者である団体が受給者本人であることを確認した書類

約 款

(特約種類ごとの約款)

特約種類ごとにご覧いただく約款が異なります。

約 款 名 称	
災害特約条項	P92
無配当傷害入院特約条項	P108

災害特約条項

(平成19年10月1日制定)

目次

第1章	総則（第1条・第2条）
第2章	特約の責任開始（第3条）
第3章	特約保険料の払込み（第4条―第8条）
第4章	特約保険料の払込免除（第9条―第12条）
第5章	特約保険金の支払（第13条―第17条）
第6章	重大事由等による特約の解除（第18条・第19条）
第7章	特約の無効（第20条・第21条）
第8章	特約の失効（第22条）
第9章	保険契約者又は特約死亡保険金受取人の代表者（第23条）
第10章	特約の契約関係者の異動（第24条）
第11章	特約の変更（第25条―第29条）
第12章	加入年齢の計算及び年齢又は性別の誤りの処理（第30条・第31条）
第13章	特約の解約（第32条）
第14章	特約の返戻金の支払及び無効保険料の払戻し（第33条・第34条）
第15章	特約の復活（第35条―第38条）
第16章	特約契約者配当（第39条・第40条）
第17章	譲渡禁止（第41条）
第18章	控除支払（第42条）
第19章	特約保険金の支払の請求等（第43条・第44条）
第20章	契約内容の登録（第45条）
第21章	特則（第46条・第47条）

第1章 総則

(趣旨)

第1条 この特約条項は、災害特約について定め、災害特約は、被保険者が不慮の事故により傷害を受けたときは、その傷害を直接の原因とする死亡又は特定の身体障害に対し、それぞれ死亡保険金又は傷害保険金の支払をするものとします。

(特約の付加)

第2条 この特約は、基本契約の締結の際に又はその締結後に、会社の定めるところにより、基本契約に付加することができるものとします。

第2章 特約の責任開始

(特約の責任開始)

第3条 基本契約の締結の際に付加した特約の責任開始時は、この特約が付加された基本契約の責任開始時と同一とします。

2 前項の会社の責任開始の日をこの特約の契約日とします。

3 この特約の保険期間は、前項の特約の契約日から起算し、この特約が付加された基本契約に係る保険期間又は年金支払期間の終期までとします。

4 この特約の申込みを承諾したときは、保険証券を保険契約者に交付します。この場合においては、保険証券の交付をもって承諾の通知に代えます。

第3章 特約保険料の払込み

(基本保険料の払込みを要する場合の特約保険料の払込み)

第4条 特約保険料は、この特約が付加された基本契約の保険料（以下「基本保険料」といいます。）の払込みを要する場合には、基本保険料の払込方法（経路）に従い、基本保険料と合わせてこれと同一月分を払い込むことを要します。

2 特約保険料の払込時期及び猶予期間は、基本保険料の払込時期及び猶予期間と同一とします。

(基本保険料の払込みを要しない場合の特約保険料の払込み)

第5条 基本保険料の払込免除後においてもなお払い込むべき特約保険料があるときは、保険契約者は、会社の定めるところにより、その基本契約の普通保険約款の定める保険料の払込方法（経路）を選択することができます。この場合において、保険契約者による払込方法（経路）の変更及び会社による払込方法（経路）の変更については、普通保険約款の定めるところによります。

2 前項の場合において、基本契約に複数の特約が付加されているときは、保険契約者は、それらの特約について、同一の払込方法（経路）を選択することを要します。この場合においては、それらの特約については、同一月分の特約保険料を合わせて払い込むことを要します。

3 前2項の特約保険料は、1年以上（1年に満たない月数分の特約保険料を払い込むことによって特約保険料の払込みを要しないこととなる特約にあっては、その月数分）を前納することを要します。

(特約保険料の振替貸付)

第6条 基本保険料について保険料に振り替えることを目的とする貸付けをしたときは、その貸付けをした基本保険料と同一月分の特約保険料についても、基本契約の普通保険約款の定めるところにより、保険料に振り替えることを目的とする貸付けをします。

(特約保険料の前納払込み)

第7条 保険契約者は、会社の定めるところにより、特約保険料の全部又は一部を前納することができます。この場合には、会社の定める利率で特約保険料を割り引きます。

2 前項の規定により前納された特約保険料は、会社の定める利率による利息を付けて積み立てておき、月ごとの契約相当

日（特約の契約日から起算した1か月ごとの応当日（その月にその応当日がない場合にあっては、その月の末日の翌日）をいいます。以下同じとします。）ごとに特約保険料の払込みに充当します。

- 3 特約保険料が前納された期間が満了した場合において、前納された特約保険料に残額があるときは、その残額を保険契約者（基本契約の死亡保険金又は満期保険金と同時に支払う場合にあっては、基本契約に係る死亡保険金受取人又は満期保険金受取人）に払い戻します。
- 4 第1項の規定により特約保険料の前納払込みをした場合において、保険契約者は、やむを得ない事由があるときは、特約保険料の前納払込みの取消しを請求することができます。この場合において、会社はその請求を認めるときは、会社の定めるところにより、その取消しをした期間に対する特約保険料を保険契約者に払い戻します。
- 5 保険契約者が前項の請求をしようとするときは、別表第7に定める必要書類を会社の本社又は会社の指定した場所に提出してください。

（未經過期間に対する特約保険料の払戻し）

第8条 特約保険料を払い込んだ後、次に掲げる事由が生じたことにより、その直後の月ごとの契約応当日以降の期間に係る特約保険料の全部又は一部について払込みを要しないこととなったときは、会社の定めるところにより、その払込みを要しないこととなった期間に対する特約保険料を保険契約者に払い戻します。

- (1) 特約の消滅
 - (2) 特約保険料の払込免除
 - (3) 特約の保険期間又は保険料払込期間の短縮
 - (4) 特約保険料額の減額
 - (5) 特約の保険料払済契約への変更
- 2 前項の場合において、払い戻す特約保険料は、基本契約の死亡保険金又は満期保険金と同時に支払う場合にあっては、同項の規定にかかわらず、基本契約に係る死亡保険金受取人又は満期保険金受取人に払い戻します。ただし、保険契約者がその特約保険料を受け取る旨の意思表示をしたときは、これを保険契約者に払い戻します。

第4章 特約保険料の払込免除

（基本保険料の払込免除に伴う特約保険料の払込免除）

第9条 基本保険料が払込免除とされたときは、この特約の将来の特約保険料を払込免除とします。ただし、基本保険料が払込免除となった直接の原因が、この特約の責任開始時前に生じたものであるとき、又はこの特約の失効後その復活までに被保険者がかかった疾病又は不慮の事故（別表第1に定めるものをいいます。以下同じとします。）により受けた傷害であるときは、特約保険料を払込免除としません。

（身体障害による特約保険料の払込免除）

第10条 次の場合には、この特約の将来の特約保険料（第2号及び第3号の場合には、第1号に規定する身体障害の状態になった被保険者に係る将来の特約保険料に限り）を払込免除とします。

- (1) 基本保険料の払込免除後においてもなお払い込むべき特約保険料がある場合において、被保険者（夫婦特約（主たる被保険者及び配偶者である被保険者をこの特約の被保険者とするものをいいます。以下同じとします。）にあっては、主たる被保険者）がこの特約の責任開始時以後に不慮の事故により傷害を受け、その傷害を直接の原因としてその事故の日から180日以内に別表第2の身体障害等級表に掲げる第1級、第2級又は第3級の身体障害の状態になったとき。
 - (2) 夫婦保険又は夫婦年金保険付夫婦保険の基本契約に付加された夫婦特約において、配偶者である被保険者がこの特約の責任開始時以後に不慮の事故により傷害を受け、その傷害を直接の原因としてその事故の日から180日以内に前号に規定する身体障害の状態になったとき。
 - (3) この特約が据置終身年金保険、据置定期年金保険又は据置夫婦年金保険の基本契約に付加された場合において、被保険者がこの特約の責任開始時以後に不慮の事故により傷害を受け、その傷害を直接の原因としてその事故の日から180日以内に第1号に規定する身体障害の状態になったとき。
- 2 前項の規定は、被保険者が次のいずれかにより同項に規定する身体障害の状態になった場合、又は同項に規定する傷害がこの特約の失効後その復活までに被保険者が不慮の事故により受けたものである場合には、適用しません。
 - (1) 保険契約者、被保険者又は基本契約において保険契約者が指定した死亡保険金受取人の故意又は重大な過失
 - (2) 被保険者（夫婦特約にあっては、当該身体障害の状態になった被保険者に限り）に限り。次号から第6号までにおいて同じとします。）の犯罪行為
 - (3) 被保険者の精神障害の状態を原因とする事故
 - (4) 被保険者の泥酔の状態を原因とする事故
 - (5) 被保険者が法令に定める運転資格を持たないで運転している間に生じた事故
 - (6) 被保険者が法令に定める酒気帯び運転又はこれに相当する運転をしている間に生じた事故
 - 3 被保険者が次のいずれかにより第1項に規定する身体障害の状態になった場合で、その原因により当該身体障害の状態になった被保険者の数の増加がこの特約の計算の基礎に影響を及ぼすときは、会社は、特約保険料の全部又は一部について払込免除としないことがあります。
 - (1) 地震、噴火又は津波
 - (2) 戦争その他の変乱

（夫婦特約における主たる被保険者の死亡等による特約保険料の払込免除）

第11条 夫婦保険又は夫婦年金保険付夫婦保険の基本契約に付加された夫婦特約において、基本保険料の払込免除後においてもなお払い込むべき特約保険料がある場合に、基本保険料の払込免除後この特約の保険料払込期間中に主たる被保険者が死亡し、又はかかった疾病若しくは受けた傷害により別表第2の身体障害等級表に掲げる第1級の身体障害の状態（以下「重度障害の状態」といいます。）になったときは、将来の特約保険料を払込免除とします。

- 2 前項の規定は、主たる被保険者の死亡の直接の原因がこの特約の責任開始時前に生じた場合、同項に規定する疾病若しくは傷害がこの特約の失効後その復活までに主たる被保険者がかかった若しくは受けたものである場合又は主たる被保険者が第1号の規定により死亡し、若しくは第2号の規定により重度障害の状態になった場合には、適用しません。
 - (1) この特約又は復活の責任開始の日から起算して3年を経過する前の自殺
 - (2) 主たる被保険者又は配偶者である被保険者の故意

3 主たる被保険者が戦争その他の変乱により死亡し、又は重度障害の状態になった場合で、その原因により死亡し、又は重度障害の状態になった主たる被保険者の数の増加がこの特約の計算の基礎に影響を及ぼすときは、会社は、特約保険料の全部又は一部について払込免除としないことがあります。

(介護保険金付終身保険の基本契約に付加された特約の特約保険料の払込免除)

第12条 介護保険金付終身保険の基本契約に付加された特約において、次の各号に掲げる事由が生じた場合には、当該各号に定める特約保険料を払込免除とします。

- (1) 基本保険料の払込免除後においてもなお払い込むべき特約保険料がある場合において、被保険者がこの特約の責任開始時以後においてかかった疾病又は不慮の事故により受けた傷害により重度障害の状態になったとき この特約の将来の特約保険料
 - (2) 被保険者がこの特約の責任開始時以後に疾病にかかり、又は不慮の事故により傷害を受け、その疾病又は傷害を直接の原因として特定要介護状態（別表第3に定めるものをいいます。以下同じとします。）になり、かつ、その特定要介護状態になった日から起算して特定要介護状態がこの特約の保険期間中に180日以上継続したとき その特定要介護状態になった日以後のこの特約の特約保険料
- 2 前項の規定は、被保険者が次のいずれかにより重度障害の状態になった場合若しくは特定要介護状態が180日以上継続した場合又は同項に規定する疾病若しくは傷害がこの特約の失効後復活までに被保険者がかかった若しくは不慮の事故により受けたものである場合には、適用しません。
- (1) 保険契約者、被保険者又は基本契約において保険契約者が指定した死亡保険金受取人の故意又は重大な過失
 - (2) 被保険者の犯罪行為
 - (3) 被保険者の精神障害の状態を原因とする事故
 - (4) 被保険者の泥酔の状態を原因とする事故
 - (5) 被保険者が法令に定める運転資格を持たないで運転している間に生じた事故
 - (6) 被保険者が法令に定める酒気帯び運転又はこれに相当する運転をしている間に生じた事故
 - (7) 被保険者の薬物依存（別表第4に定めるものをいいます。）（前項第2号の場合に限ります。）
- 3 被保険者が次のいずれかにより重度障害の状態になった場合又は特定要介護状態が180日以上継続した場合で、その原因により重度障害の状態になった又は特定要介護状態が180日以上継続した被保険者の数の増加がこの特約の計算の基礎に影響を及ぼすときは、会社は、特約保険料の全部又は一部について払込免除としないことがあります。
- (1) 地震、噴火又は津波
 - (2) 戦争その他の変乱

第5章 特約保険金の支払

(特約保険金の支払)

第13条 この特約の特約保険金の支払については、次のとおりとします。

保険金	支払事由	支払額	特約保険金受取人
死亡保険金	被保険者がこの特約の責任開始時以後（この特約の保険期間中に限ります。）に不慮の事故により傷害を受け、その傷害を直接の原因としてその事故の日から180日以内に死亡したとき	特約保険金額に相当する金額	特約死亡保険金受取人
傷害保険金	1 被保険者がこの特約の責任開始時以後（この特約の保険期間中に限ります。）に不慮の事故により傷害を受け、その傷害を直接の原因としてその事故の日から180日以内に別表第2の身体障害等級表に掲げる身体障害の状態になったとき。ただし、被保険者がその事故の日から起算して4日以内に死亡したときは、傷害保険金を支払いません。 2 前1の場合において、1の不慮の事故により身体の同一部位に生じた2以上の身体障害があるとき又は身体障害が身体の同一部位に既に存する身体障害に加重して生じたものであるときは、別表第5に定めるところにより、傷害保険金を支払います。	特約保険金額に別表第2の身体障害等級表に掲げる身体障害の状態に応じ同表において定める支払割合を乗じて得た金額	被保険者

(特約保険金の支払限度)

第14条 特約保険金の支払額は、通算して、特約保険金額をもって限度とします。

(幼児の場合の死亡保険金等の支払額)

第15条 被保険者が年齢6歳に達する前に不慮の事故により傷害を受けたときは、死亡保険金又は傷害保険金の支払額は、次の各号に掲げる区分に応じ、それぞれ当該各号に定める額とします。

- (1) 被保険者の事故当時の年齢が3歳に満たないとき 死亡保険金額又は傷害保険金額の50%に相当する金額
 - (2) 被保険者の事故当時の年齢が6歳に満たないとき 死亡保険金額又は傷害保険金額の80%に相当する金額
- 2 前項の被保険者の年齢は満年齢で計算します。この場合において、1年に満たない端数があるときは、その端数は切り捨てます。

(死亡保険金等の支払免責等)

第16条 被保険者が次のいずれかにより第13条に規定する死亡保険金又は傷害保険金の支払事由に該当した場合には、その死亡保険金又は傷害保険金を支払いません。

- (1) 保険契約者又は被保険者の故意又は重大な過失
 - (2) 基本契約において指定された死亡保険金受取人の故意又は重大な過失（死亡保険金の支払事由に限りません。）ただし、その者が死亡保険金の一部を受け取るべき場合には、保険契約者の指定した他の死亡保険金受取人にその残額を支払います。
 - (3) 被保険者（夫婦特約にあっては、当該支払事由に該当した被保険者に限りません。次号から第7号までにおいて同じとします。）の犯罪行為
 - (4) 被保険者の精神障害の状態を原因とする事故
 - (5) 被保険者の泥酔の状態を原因とする事故
 - (6) 被保険者が法令に定める運転資格を持たないで運転している間に生じた事故
 - (7) 被保険者が法令に定める酒気帯び運転又はこれに相当する運転をしている間に生じた事故
- 2 被保険者が次のいずれかにより第13条に規定する死亡保険金又は傷害保険金の支払事由に該当した場合で、その原因によりその死亡保険金又は傷害保険金の支払事由に該当した被保険者の数の増加がこの特約の計算の基礎に影響を及ぼすときは、会社は、死亡保険金又は傷害保険金を削減して支払い、又はその支払をしないことがあります。

- (1) 地震、噴火又は津波
 - (2) 戦争その他の変乱
- （特約死亡保険金受取人）**

第17条 特約死亡保険金受取人は、次の各号に掲げる区分に応じ、被保険者が不慮の事故により傷害を受けた時に死亡したとした場合の当該各号に定める者としします。

- (1) 普通終身保険、特別終身保険、介護保険金付終身保険、普通定期保険、職域保険、普通養老保険、特別養老保険、特定養老保険、学資保険、育英年金付学資保険又は終身年金保険付終身保険の基本契約に付加された特約 その基本契約において死亡保険金受取人となるべき者
 - (2) 即時終身年金保険、据置終身年金保険、即時定期年金保険又は据置定期年金保険の基本契約に付加された特約 保険契約者の指定した特約死亡保険金受取人（特約死亡保険金受取人が指定されていない場合（指定された特約死亡保険金受取人が死亡し又は保険契約者でなくなり、その後更に特約死亡保険金受取人の指定がない場合を含みます。）には、被保険者の遺族）
 - (3) 夫婦保険又は夫婦年金保険付夫婦保険の基本契約に付加された特約
 - ア 主たる被保険者が死亡した場合 配偶者である被保険者（配偶者である被保険者がいないとき又は配偶者である被保険者が故意に主たる被保険者を殺したときは、主たる被保険者の遺族）
 - イ 配偶者である被保険者が死亡した場合（夫婦特約に限りません。） 主たる被保険者（主たる被保険者がいないときは、配偶者である被保険者の遺族）
 - (4) 即時夫婦年金保険又は据置夫婦年金保険の基本契約に付加された特約
 - ア 主たる被保険者が死亡した場合 主たる被保険者の遺族
 - イ 配偶者である被保険者が死亡した場合（夫婦特約に限りません。） 配偶者である被保険者の遺族
- 2 前項の遺族は、被保険者の配偶者（届出がなくても事実上婚姻関係と同様の事情にある者を含みます。）、子、父母、孫、祖父母及び兄弟姉妹並びに被保険者の死亡当時被保険者の扶助によって生計を維持していた者及び被保険者の生計を維持していた者としします。
- 3 胎児である子又は孫は、前項の規定の適用については、既に生まれたものとみなします。
- 4 前項の規定は、胎児が死体で生まれたときは適用しません。
- 5 第2項に規定する遺族が2人以上あるときは、同項に掲げる順序により先順位にある者を第1項の特約死亡保険金受取人としします。
- 6 遺族であって故意に被保険者、先順位者又は同順位者である者を殺した者は、第1項の特約死亡保険金受取人となることができません。

第6章 重大事由等による特約の解除

（重大事由による特約の解除）

第18条 会社は、次の各号に掲げる事由のいずれかが生じた場合には、将来に向かってこの特約を解除することができます。

- (1) 保険契約者、被保険者又は特約保険金受取人が特約保険金（特約保険料の払込免除を含みます。また、他の保険契約の保険金を含み、保険種類及び保険金の名称の如何を問いません。以下この項において同じとします。）を詐取する目的又は他人に特約保険金を詐取させる目的で保険事故を招致（未遂を含みます。）した場合。
 - (2) 特約保険金の請求に関し、特約保険金受取人に詐欺行為があった場合。
 - (3) 他の保険契約との重複によって、被保険者に係る保険金額等の合計額が著しく過大であって、保険制度の目的に反する状態がもたらされるおそれがある場合。
 - (4) その他この特約を継続することを期待しえない第1号から前号までに掲げる事由と同等の事由がある場合。
- 2 会社は、特約保険金の支払事由又は特約保険料の払込免除の規定に該当する事由が生じた後、前項の解除の原因たる事実の存することにより会社がこの特約を解除した場合においても、その特約保険金を支払わず、又は特約保険料を払込免除としません。また、会社は、既にその特約保険金の支払をしたときは、その返還を請求し、既に特約保険料を払込免除としたときは、その特約保険料の払込みを請求することができます。
- 3 第1項の規定による特約の解除は、保険契約者又はその法定代理人に対する通知により行います。
- 4 前項の場合において、保険契約者若しくはその法定代理人を知ることができないとき、又はこれらの者の所在を知ることができないときその他正当な理由により保険契約者又はその法定代理人に通知できないときは、被保険者、特約保険金受取人又はそれらの法定代理人に通知します。

（加入限度額超過による特約の解除）

第19条 会社は、この特約の特約保険金額が、加入限度額（郵政民営化法及び同法施行令の定める被保険者1人当たりの特約保険金額をいいます。以下同じとします。）を超える場合（他の特約の特約保険金額その他の金額との合計額が加入限度額を超える場合を含みます。以下同じとします。）には、将来に向かってこの特約を解除することができます。

- 2 会社は、特約保険金の支払事由又は特約保険料の払込免除の規定に該当する事由が生じた後、前項の解除の原因たる事

実の存することにより会社がこの特約を解除した場合においても、その特約保険金を支払わず、又は特約保険料を払込免除としません。また、会社は、既にその特約保険金の支払をしたときは、その返還を請求し、既に特約保険料を払込免除としたときは、その特約保険料の払込みを請求することができます。

3 第1項の規定によるこの特約の解除については、前条第3項及び第4項の規定を準用します。

第7章 特約の無効

(詐欺による特約の無効)

第20条 保険契約者又は被保険者の詐欺により特約の締結又は復活が行われたときは、その特約又は復活は、無効とします。

(不法取得目的による特約の無効)

第21条 保険契約者が特約保険金（特約保険料の払込免除を含みます。以下この条において同じとします。）を不法に取得する目的又は他人に特約保険金を不法に取得させる目的をもって、この特約の締結又は復活を行ったときは、その特約又は復活は、無効とします。

第8章 特約の失効

(特約の失効)

第22条 この特約は、次のいずれかに該当する場合には、その効力を失います。

- (1) 基本契約がその効力を失ったとき。
- (2) 保険契約者が特約保険料を払い込まないで特約保険料の猶予期間を経過したとき。
- (3) 特約保険金の支払額が特約保険金額の支払額の限度に達したとき（夫婦特約にあっては、主たる被保険者及び配偶者である被保険者のそれぞれに係る特約保険金額の支払額の限度に達したとき。）。
- (4) 第25条の規定により特約保険金額が更正された場合（年齢又は性別の誤りの処理及び貸付金の弁済に代える保険金額又は年金額の減額に伴うものを除きます。）において、更正後の特約保険金額がこの特約の契約日における会社の定める最低保険金額に満たないとき。
- (5) 夫婦保険、夫婦年金保険付夫婦保険、即時夫婦年金保険又は据置夫婦年金保険の基本契約に付加された主たる被保険者のみをこの特約の被保険者とする特約において、主たる被保険者が死亡したとき（夫婦保険の基本契約において主たる被保険者が重度障害の状態に該当するに至ったことにより死亡保険金を支払うとき及び夫婦年金保険付夫婦保険の基本契約において主たる被保険者が重度障害の状態に該当するに至ったことにより年金支払事由発生日前に死亡保険金を支払うときを含みます。次項第1号において同じとします。）。
- 2 夫婦特約においては、第1号又は第2号に該当する場合には夫婦特約のうち主たる被保険者に係る部分、第3号から第6号までのいずれかに該当する場合には夫婦特約のうち配偶者である被保険者に係る部分は、その効力を失います。
 - (1) 主たる被保険者が死亡したとき。
 - (2) 主たる被保険者に係る特約保険金の支払額が特約保険金額の支払額の限度に達したとき。
 - (3) 配偶者である被保険者が死亡したとき（夫婦保険の基本契約において配偶者である被保険者が重度障害の状態に該当するに至ったことにより死亡保険金を支払うとき及び夫婦年金保険付夫婦保険の基本契約において配偶者である被保険者が重度障害の状態に該当するに至ったことにより年金支払事由発生日前に死亡保険金を支払うときを含みます。）。
 - (4) 配偶者である被保険者に係る特約保険金の支払額が特約保険金額の支払額の限度に達したとき。
 - (5) 配偶者である被保険者が被保険者の資格を失ったとき。
 - (6) 基本契約の保険の種類を据置終身年金保険に変更したとき。
- 3 前項の場合においては、会社の定めるところにより、特約保険料額又は特約保険金額を更正し、次に掲げる場合であって会社の定める額の特約の返戻金があるときは、これを保険契約者に支払います。
 - (1) 夫婦保険又は夫婦年金保険付夫婦保険の基本契約に付加した夫婦特約において、前項第1号（第9条、第10条第2項又は第11条第2項の規定により払込免除とならない場合に限り）に該当したとき。
 - (2) 夫婦保険又は夫婦年金保険付夫婦保険の基本契約に付加した夫婦特約において、前項第2号に該当したとき。

第9章 保険契約者又は特約死亡保険金受取人の代表者

(保険契約者又は特約死亡保険金受取人の代表者)

第23条 この特約が付加された基本契約において保険契約者の代表者となった者は、この特約においても他の保険契約者を代理するものとします。

- 2 この特約について特約死亡保険金受取人が2人以上あるときは、代表者1人を指定してください。この場合には、その代表者は、他の特約死亡保険金受取人を代理するものとします。
- 3 前項の場合において、この特約の特約死亡保険金受取人がこの特約が付加された基本契約の死亡保険金受取人と同じ者となる場合にあつては、その基本契約について死亡保険金受取人の代表者となった者は、この特約においても特約死亡保険金受取人の代表者となるものとします。
- 4 第2項の場合において、特約死亡保険金受取人が同項の指定（その変更を含みます。）をしようとするときは、別表第7に定める必要書類を会社の本社又は会社の指定した場所に提出してください。
- 5 第1項又は第2項の代表者が定まらないとき、又はその所在が不明であるときは、この特約について保険契約者又は特約死亡保険金受取人の1人に対してした行為は、他の者に対しても、その効力を有します。
- 6 この特約について保険契約者が2人以上あるときは、この特約に関する未払特約保険料その他会社に弁済すべき債務は、連帯とします。

第10章 特約の契約関係者の異動

(特約の保険契約者の変更等)

第24条 この特約が付加された基本契約において保険契約者の基本契約による権利義務を承継した者は、この特約による保険契約者の権利義務も承継するものとします。

- 2 この特約が即時終身年金保険、据置終身年金保険、即時定期年金保険又は据置定期年金保険の基本契約に付加された場合においては、保険契約者は、被保険者の同意を得て、保険契約者を特約死亡保険金受取人に指定し、又はその指定を交

更することができます。

- 3 保険契約者が前項の指定又はその変更をしようとするときは、別表第7に定める必要書類を会社の本社又は会社の指定した場所に提出してください。
- 4 第2項の指定又はその変更は、保険証券に記載を受けてからでなければ、会社に対抗することができません。

第11章 特約の変更

(基本契約の変更に伴う特約の変更)

第25条 別表第6の定めるところにより、この特約が付加された基本契約について一定の事由が生じたときは、特約の変更をします。

- 2 前項の場合において、既に払い込んだ特約保険料の一部を払い戻す必要があるときは、保険契約者に払い戻します。
- 3 第1項の規定による特約の変更は、別表第6に定める一定の事由に係る基本契約の変更の効力が発生したときに、その変更の効力を生じます。
- 4 前項の規定により第1項の変更の効力が生じる前に特約保険金の支払事由が発生した場合において、会社が特約の返戻金その他の金額を保険契約者に既に支払っているときは、保険契約者は、その特約の返戻金その他の金額を会社に返還することを要します。

(特約保険金額の減額変更)

第26条 特約保険料の払込方法(回数)を分割払とする特約においては、保険契約者は、特約保険金額を減額するための変更を請求することができます。ただし、次に掲げる場合には、その変更を請求することはできません。

- (1) この特約の契約日(復活した特約にあっては、その復活日(第37条に定める復活日をいいます。以下同じとします。))から起算して2年を経過していないとき。
- (2) 特約保険金額の減額変更後2年(夫婦特約において、主たる被保険者に係る特約保険金額を減額変更するときにあつてはその者に係る特約保険金額の減額変更後2年、配偶者である被保険者に係る特約保険金額を減額変更するときにあつてはその者に係る特約保険金額の減額変更後2年)を経過していないとき。
- (3) 特約保険料が払込免除とされているとき(夫婦特約を除きます。)
- (4) 夫婦特約において、主たる被保険者に係る特約保険料が払込免除とされているときにあつてはその者に係る特約保険金額を、配偶者である被保険者に係る特約保険料が払込免除とされているときにあつてはその者に係る特約保険金額を減額しようとするとき。
- (5) この特約の残存保険料払込期間が1年に満たないとき(職域保険の基本契約に付加されたものを除きます。)
- (6) 減額後の特約保険金額がこの特約の契約日における会社の定める最低保険金額に満たないとき。
- (7) 減額後の特約保険金額が10万円(終身年金保険付終身保険又は夫婦年金保険付夫婦保険の基本契約に付加された特約にあっては、100万円)の倍数でないとき。

- 2 保険契約者が前項の請求をしようとするときは、別表第7に定める必要書類を会社の本社又は会社の指定した場所に提出してください。
- 3 第1項本文の場合においては、会社の定めるところにより、特約保険料額を更正します。
- 4 第1項の変更は、月ごとの契約応当日(保険期間の満了する日を含みます。以下同じとします。)に変更の請求があった場合にあつてはその時(保険期間を更新するときは更新日)に、月ごとの契約応当日以外の日に変更の請求があった場合にあつては直後の月ごとの契約応当日(保険期間を更新するときは更新日)にその効力を生じます。ただし、月ごとの契約応当日以外の日に変更の請求があった場合において、その請求直後の月ごとの契約応当日の前日までに特約保険料が払込免除となったときは、その変更の効力(夫婦特約にあっては、その払込免除とされた者に係る部分の減額変更の効力)は、生じないものとします。
- 5 前項本文の規定により第1項の変更の効力が生じる前に特約保険金の支払事由が発生した場合又は前項ただし書の場合において、会社が特約の返戻金その他の金額を保険契約者に既に支払っているときは、保険契約者は、その特約の返戻金その他の金額を会社に返還することを要します。

(特約保険金の支払額通算の特則)

第27条 前2条の規定により、特約保険金額が更正された場合において、特約保険金額の更正前に既に支払った又は支払うべき特約保険金がある場合には、第14条の規定による特約保険金の支払額を通算するときは、特約保険金の額は、変更前の特約保険金額に対する変更後の特約保険金額の割合により更正されたものとします。

(夫婦特約の変更)

第28条 保険契約者は、夫婦特約を主たる被保険者のみを被保険者とするこの特約に変更するための特約の変更を請求することができます。この場合においては、会社の定めるところにより、特約保険料額を更正します。

- 2 夫婦年金保険付夫婦保険、即時夫婦年金保険又は据置夫婦年金保険の基本契約に付加された夫婦特約にあっては、その基本契約の年金支払事由発生日が到来しているときは、前項の変更を請求することができません。
- 3 保険契約者が第1項の請求をしようとするときは、別表第7に定める必要書類を会社の本社又は会社の指定した場所に提出してください。
- 4 第1項の変更は、月ごとの契約応当日に変更の請求があった場合にあつてはその時に、月ごとの契約応当日以外の日に変更の請求があった場合にあつては直後の月ごとの契約応当日にその効力を生じます。ただし、月ごとの契約応当日以外の日に変更の請求があった場合において、その請求直後の月ごとの契約応当日の前日までに主たる被保険者又は配偶者である被保険者に係る特約保険料が払込免除となったときは、その変更の効力は、生じないものとします。
- 5 前項本文の規定により第1項の変更の効力が生じる前に特約保険金の支払事由が発生した場合又は前項ただし書の場合において、会社が特約の返戻金その他の金額を保険契約者に既に支払っているときは、保険契約者は、その特約の返戻金その他の金額を会社に返還することを要します。

(特約の契約変更の特則)

第29条 保険契約者は、第26条及び前条の変更のほか、契約変更に関する特則の定めるところにより、この特約の変更の申込みをすることができます。

第12章 加入年齢の計算及び年齢又は性別の誤りの処理

(特約の加入年齢の計算)

第30条 この特約の契約日における被保険者の年齢は、この特約が付加された基本契約の普通保険約款の定めるところにより計算します。

(年齢又は性別の誤りの処理)

第31条 保険契約申込書に記載されたこの特約の被保険者の加入年齢又は性別に誤りがあった場合において、この特約の契約日における年齢がその特約の締結時における会社の定める加入年齢の範囲外であるものについては、この特約を無効とし、範囲内であるものについては、当初から契約日における年齢又は性別に基づいてこの特約を締結したものととして、会社の定めるところにより、加入限度額を上限として特約保険金額を更正します。この場合において、既に払い込まれた特約保険料の一部を払い戻す必要があるときは、これを保険契約者に払い戻します。

第13章 特約の解約

(特約の解約)

第32条 保険契約者は、いつでも、将来に向かって、この特約を解約することができます。

2 保険契約者が前項の解約をしようとするときは、別表第7に定める必要書類を会社の本社又は会社の指定した場所に提出してください。

3 第1項の解約は、月ごとの契約応当日に解約の通知があった場合にあってはその時に、月ごとの契約応当日以外の日に解約の通知があった場合にあっては直後の月ごとの契約応当日にその効力を生じます。ただし、この特約を基本契約の締結後に付加した場合には、この特約について、その契約日の属する月に解約の通知があった場合には、その解約は、その翌月における基本契約の月ごとの契約応当日に、その効力を生じます。

4 第1項の場合においては、月ごとの契約応当日以外の日にこの特約の解約の通知があった場合において、その通知があった直後の月ごとの契約応当日の前日までに特約保険料の払込みを要しないこととなる事由が生じたときは、その解約の効力は、生じないものとします。

5 第3項の規定により第1項の解約の効力が生じる前に特約保険金の支払事由が発生した場合又は前項の場合において、会社が特約の返戻金その他の金額を保険契約者に既に支払っているときは、保険契約者は、その特約の返戻金その他の金額を会社に返還することを要します。

第14章 特約の返戻金の支払及び無効保険料の払戻し

(特約の返戻金の支払)

第33条 次に掲げる場合において、特約の返戻金があるときは、保険契約者は、その支払を請求することができます。

(1) 被保険者の死亡(特約保険金の支払事由に該当しない場合(重度障害の状態に該当するに至ったことにより死亡したものとみなされる場合(この特約が付加された基本契約が消滅する場合に限ります。))を含みます。))に限ります。)。ただし、第22条第3項第1号に該当するものを除きます。

(2) この特約の解除又は解約の通知

(3) この特約の失効(第1号又は第22条第3項第1号に該当するもの及び特約保険金額の支払限度に達したことによるものを除きます。)

(4) この特約の変更(特約保険金額又は特約保険料額が更正されるものに限ります。)。ただし、年齢又は性別の誤りの処理による基本契約の変更に伴うものを除きます。

(5) 特約保険金の支払免責(傷害を直接の原因とする死亡の場合に限ります。)

2 前項の特約の返戻金の額は、会社の定めるところにより、この特約の経過した年月数により算出した額とします。この場合において、この特約が付加された基本契約の普通保険約款の規定によりその基本契約の死亡保険金又は責任準備金の額の返戻金を支払うときにあっては、特約の責任準備金(夫婦特約にあっては、死亡した被保険者に係る特約の責任準備金)の額とします。

3 被保険者について既に支払った又は支払うべき特約保険金(以下この項において「既払特約保険金」といいます。))がある場合において、既払特約保険金の額に前項の規定により支払うべき特約の返戻金の額を加えた額が特約保険金額を超えることとなるときは、支払うべき特約の返戻金の額は、前項の規定にかかわらず、特約保険金額から既払特約保険金の額を差し引いた残額に相当する金額とします。

(無効保険料の払戻し)

第34条 この特約又はその復活の全部又は一部が無効である場合において、保険契約者及び被保険者が善意であり、かつ、重大な過失のないときは、保険契約者は、特約保険料の全部又は一部の払戻しを請求することができます。

第15章 特約の復活

(特約の復活)

第35条 この特約は、基本契約の失効と同時に失効したものに限り、会社の承諾を得て、基本契約の復活に併せて復活することができます。ただし、復活した場合の特約保険金額が加入限度額を超える場合は、その復活をすることができません。

2 保険契約者が前項の復活をしようとするときは、別表第7に定める必要書類を会社の本社又は会社の指定した場所に提出して申し込んでください。

3 前項の場合において、保険契約者は、特約保険料を払い込まなかった期間の特約保険料に相当する金額(以下「特約復活払込金」といいます。))の払込みを要します。

(特約復活払込金の分割払込み)

第36条 保険契約者が、基本保険料を払い込まなかった期間の基本保険料に相当する金額について分割払込みを請求するときは、その請求に係る同一月分の特約保険料を払い込まなかった期間の特約保険料に相当する金額についても、分割払込みを請求することを要します。

2 前項の規定により分割して払い込む金額(以下「特約分割払込金」といいます。))は、第4条の規定により払い込むべき特約保険料と合わせて払い込むことを要します。

3 特約分割払込金の払込みを完了する前は、特約保険料の前納払込みの取扱いを受けることはできません。

4 第1項の規定は、特約分割払込金の払込みを完了する前にこの特約が失効したときは、その後のこの特約の復活の申込

みには適用しません。

(特約の復活に係る責任開始)

第37条 特約の復活に係る責任開始については、第3条の規定を準用します。この場合、第3条第2項の「契約日」は「復活日」と読み替えます。

(特約の復活の効果)

第38条 この特約が復活したときは、初めからその効力を失わなかったものとします。

2 前項の場合において、被保険者が特約の失効後その復活までに不慮の事故により傷害を受け、その傷害を直接の原因として特約保険金の支払事由が発生したときは、その支払事由に係る特約保険金は支払いません。

第16章 特約契約者配当

(特約契約者配当金の割当て)

第39条 会社は、会社の定めるところにより積み立てた契約者配当準備金（以下「準備金」といいます。）の中から、毎事業年度末に、会社の定めるところにより、当該事業年度末において効力を有するこの特約に対して契約者配当金を割り当てる場合があります。

(特約契約者配当金の支払)

第40条 前条の規定により割り当てた特約契約者配当金（終身年金保険付終身保険、夫婦年金保険付夫婦保険、据置終身年金保険若しくは据置夫婦年金保険（以下「据置終身年金保険等」といいます。）又は即時終身年金保険若しくは即時夫婦年金保険の基本契約（以下「終身年金保険等の基本契約」と総称します。）に付加されたこの特約にあっては、年金支払事由発生日以後に割り当てた契約者配当金を除きます。）は、その翌事業年度中の年ごとの契約応当日（据置終身年金保険等の基本契約に付加されたこの特約にあっては年金支払事由発生前に限り、即時定期年金保険又は据置定期年金保険の基本契約に付加されたこの特約にあっては年金支払事由発生日の前日までに到来する年ごとの契約応当日（据置定期年金保険の基本契約に付加された場合に限り）、年金支払事由発生日又は年金支払期間内に到来する年ごとの年金支払事由発生日とします。以下この項において同じとします。）において効力を有する特約（年ごとの契約応当日に特約の解除若しくは解約の通知があった特約又は特約保険金額の減額変更の請求があった特約のうち減額部分を除きます。）に限り、その年ごとの契約応当日から、これを積み立てておきます。この場合、会社の定める利率による利息を併せて積み立てておきます。

2 前条の規定により割り当てた契約者配当金のうち、前項の規定に該当しなかった契約者配当金（その事業年度末又は翌事業年度中に保険期間の満了する特約に対して割り当てたもののうち次項第1号の規定に該当したことにより支払うもの、及び翌事業年度中に年金支払事由発生日又は年ごとの年金支払事由発生日が到来する基本契約に対して割り当てたもののうち第5項の規定により年金を積み増すことにより支払うものを除きます。）は、準備金に繰り入れます。

3 次に掲げる事由が生じたとき（終身年金保険等の基本契約に付加されたこの特約にあっては年金支払事由発生前にその事由が生じたときに限ります。）は、保険契約者に、契約者配当金（次に掲げる事由が生じたときまでの間の会社の定める利率による利息を含みます。）を支払います。ただし、第1号又は第2号の場合において基本契約の保険金を支払うときにあっては基本契約に係る保険金受取人に、第4号の場合（第22条第1項第3号の規定による失効の場合に限り）にあってはその失効時における特約保険金受取人に支払います。

(1) この特約の保険期間の満了（職域保険の基本契約に付加された特約にあっては、その保険期間を更新する場合を除きます。）

(2) 被保険者の死亡（夫婦特約にあっては、特約が消滅する場合に限り）

(3) この特約の解除又は解約の通知

(4) この特約の失効（第2号に該当する場合を除き、夫婦特約にあっては、特約が消滅する場合に限り）

(5) 特約保険金額の減額変更の請求

4 前項第5号に掲げる事由が生じたことにより支払う特約契約者配当金の額は、特約保険金額のうち減額した特約保険金額の割合によって計算します。

5 終身年金保険等の基本契約に付加された特約において、その特約が付加された基本契約の年金支払事由発生日又は年金支払期間（継続年金を支払っている保証期間を含みます。）内の年ごとの年金支払事由発生日が到来したときは、特約の契約者配当金（年金支払事由発生日までの間の会社の定める利率による利息を含みます。）を、この特約を付加した基本契約の普通保険約款の定めるところにより年金を積み増すことにより支払われる契約者配当金と合わせて、その基本契約の年金の保険料に充て会社の定めるところによりその年金を積み増すことにより支払います。

第17章 譲渡禁止

(譲渡禁止)

第41条 保険契約者又は特約保険金受取人は、特約保険金、特約の返戻金又は特約契約者配当金を受け取るべき権利を、他人に譲り渡すことはできません。

第18章 控除支払

(控除支払)

第42条 この特約が付加された基本契約において保険金（生存保険金を除きます。）、年金、継続年金、返戻金、契約者配当金（普通保険約款の規定による配当金支払請求に係る契約者配当金を除きます。）若しくは払い戻す基本保険料を支払う場合又は特約の返戻金若しくは特約契約者配当金を支払う場合において、この特約に關し未払特約保険料、第25条第4項、第26条第5項、第28条第5項又は第32条第5項の規定により会社が返還を受けるべき特約の返戻金（特約の返戻金と同時に支払った特約契約者配当金その他の金額を含みます。）その他会社が弁済を受けるべき金額があるときは、支払金額から差し引きます。

第19章 特約保険金の支払の請求等

(特約保険金の支払の請求等)

第43条 保険契約者又は特約保険金受取人は、特約保険金の支払事由又は特約保険料の払込免除の規定に該当する事由が生

- じたときは、遅滞なくその旨を会社に通知してください。
- 2 保険契約者、基本契約に係る保険金受取人又は特約保険金受取人が、特約保険金、特約の返戻金、特約契約者配当金その他この特約に基づく諸支払金（以下「特約保険金等」といいます。）の支払の請求又は特約保険料の払込免除の請求をしようとするときは、会社の定めるところにより、別表第7に定める必要書類を会社に提出して請求してください。
 - 3 特約保険金等は、前項の必要書類が会社の本社に到着した日の翌日から起算して10営業日以内に、会社の本社又は会社の指定した場所で支払います。ただし、事実の確認その他の事由により時日を要するときは、10営業日を過ぎることがあります。
 - 4 会社は、事実の確認をするため、保険契約者、被保険者、基本契約に係る保険金受取人又は特約保険金受取人に対し、照会し、又は同意を求めることがあります。この場合において、保険契約者、被保険者、基本契約に係る保険金受取人又は特約保険金受取人が会社の照会に対する回答又は同意を正当な理由なく拒んだときは、その回答又はその同意を得て事実を確認するまでは特約保険金等の支払又は特約保険料の払込免除は行いません。
 - 5 保険契約者、基本契約に係る保険金受取人又は特約保険金受取人の所在を知ることができないときその他正当な理由により保険契約者、基本契約に係る保険金受取人又は特約保険金受取人に通知できないときにおいては、会社の知った最後の住所あてに発した通知は、その発した時に、保険契約者、基本契約に係る保険金受取人又は特約保険金受取人に到達したものとみなします。
 - 6 会社が支払うべき金額に1円に満たない額の端数があるときは、その端数は切り捨てます。
- （時効）

第44条 特約保険金等の支払又は特約保険料の払込免除を請求する権利は、その特約保険金等の支払事由又は特約保険料の払込免除の規定に該当する事由が生じた日の翌日から起算して5年を経過したときは、時効によって消滅します。

第20章 契約内容の登録

（契約内容の登録）

第45条 会社は、保険契約者及び被保険者の同意を得て、次の事項を社団法人生命保険協会（以下「協会」といいます。）に登録します。

- (1) 保険契約者並びに被保険者の氏名、生年月日、性別及び住所（市・区・郡までとします。）
 - (2) 死亡保険金の金額
 - (3) 特約の契約日（特約の復活が行われた場合は、最後の特約の復活日とします。次項において同じとします。）
 - (4) 当会社名
- 2 前項の登録の期間は、特約の契約日から5年以内とします。
 - 3 協会加盟の各生命保険会社及び全国共済農業協同組合連合会（以下「各生命保険会社等」といいます。）は、第1項の規定により登録された被保険者について、保険契約（死亡保険金のある保険契約をいいます。また、死亡保険金又は災害死亡保険金のある特約を含みます。以下この条において同じとします。）の申込み（復活、復旧、保険金額の増額又は特約の中途付加の申込みを含みます。）を受けた場合、協会に対して第1項の規定により登録された内容について照会し、協会からその結果の連絡を受けるものとします。
 - 4 各生命保険会社等は、第2項の登録の期間中に保険契約の申込みがあった場合、前項の規定により連絡された内容を保険契約の承諾（復活、復旧、保険金額の増額又は特約の中途付加の承諾を含みます。以下この条において同じとします。）の判断の参考とすることができるものとします。
 - 5 各生命保険会社等は、特約の契約日（復活、復旧、保険金額の増額又は特約の中途付加が行われた場合は、最後の復活、復旧、保険金額の増額又は特約の中途付加の日とします。）から5年以内に保険契約について死亡保険金又は高度障害保険金の支払請求を受けたときは、協会に対して第1項の規定により登録された内容について照会し、その結果を死亡保険金又は高度障害保険金の支払の判断の参考とすることができるものとします。
 - 6 各生命保険会社等は、連絡された内容を承諾の判断又は支払の判断の参考とする以外に用いないものとします。
 - 7 協会及び各生命保険会社等は、登録又は連絡された内容を他に公開しないものとします。
 - 8 保険契約者又は被保険者は、登録又は連絡された内容について、会社又は協会に照会することができます。また、その内容が事実と相違していることを知ったときは、その訂正を請求することができます。
 - 9 第3項、第4項及び第5項中、被保険者、保険契約、死亡保険金、災害死亡保険金、保険金額、高度障害保険金とあるのは、農業協同組合法に基づく共済契約においては、それぞれ、被共済者、共済契約、死亡共済金、災害死亡共済金、共済金額、後遺障害共済金と読み替えます。

第21章 特則

（中途付加の場合の特則）

第46条 基本契約の締結後に特約を付加した場合、会社は次の時から特約上の責任を負います。

- (1) この特約の申込みを承諾した後に第1回特約保険料を受け取った場合 第1回特約保険料を受け取った時
 - (2) 第1回特約保険料相当額を受け取った後にこの特約の申込みを承諾した場合 第1回特約保険料相当額を受け取った時（この特約と同時に付加する特約（傷害入院特約を除きます。）の告知前に受け取った場合には、その告知の時（夫婦特約の申込みの場合において、主たる被保険者又は配偶者である被保険者の告知前に受け取った場合には、そのいずれか遅い告知の時））
- 2 基本契約に付加されたこの特約の月ごとの契約応当日が、その基本契約の契約日から起算した1か月ごとの応当日（その月にその応当日がない場合にあっては、その月の末日の翌日。以下この項において「基本契約の月ごとの契約応当日」といいます。）と異なるときは、その基本契約の月ごとの契約応当日をその基本契約に付加されたこの特約の月ごとの契約応当日とみなします。
 - 3 基本契約に付加されたこの特約の年ごとの契約応当日が、その基本契約の契約日から起算した1年ごとの応当日（その年にその応当日がない場合にあっては、その基本契約の契約日の属する月の1年ごとの応当月の末日の翌日。以下この項において「基本契約の年ごとの契約応当日」といいます。）と異なるときは、その基本契約の年ごとの契約応当日をその基本契約に付加されたこの特約の年ごとの契約応当日とみなします。
 - 4 この特約を基本契約（保険料の払込方法（回数）を一時払とする即時終身年金保険、据置終身年金保険、即時夫婦年金

保険又は据置夫婦年金保険の基本契約及び即時型の年金保険に変更した後の基本契約を除きます。)の締結後に付加する場合にあっては、この特約の契約日における被保険者の年齢は、第30条の規定にかかわらず、基本契約の契約日に被保険者がその基本契約の普通保険約款の規定により算出した基本契約の契約日における年齢に達したもとした場合の年齢に、その基本契約の契約日の属する月の翌月からこの特約の契約日の属する月までの期間を加えて計算します。

(基本契約が職域保険の場合の特則)

- 第47条** 職域保険の基本契約の締結後に特約を付加する場合は、その特約の契約日は、職域取扱団体（職域保険普通保険約款の定めるところにより職域取扱いを受ける団体をいいます。以下同じとします。）に係る基本契約の契約応当日（その月にその応当日がない場合にあっては、その月の末日）又は保険期間の更新をする日のいずれかの日（その日が、非営業日に当たるときは翌営業日（その日が翌月となるときはその日の直前の営業日））とすることを要します。
- 2 職域保険の基本契約に付加されたこの特約の月ごとの契約応当日が当該職域取扱団体に係る基本契約の契約日から起算した1か月ごとの応当日（その月にその応当日がない場合にあっては、その月の末日の翌日。以下この項において「職域取扱団体の月ごとの応当日」といいます。）と異なるときは、その職域取扱団体の月ごとの応当日を職域保険の基本契約に付加されたこの特約の月ごとの契約応当日とみなします。
 - 3 前項の場合において、その基本契約に付加されたこの特約の年ごとの契約応当日がその職域取扱団体に係る基本契約の契約日から起算した1年ごとの応当日（その年にその応当日がない場合にあっては、その職域取扱団体に係る基本契約の契約日の属する月の1年ごとの応当月の末日の翌日。以下この項において「職域取扱団体の年ごとの応当日」といいます。）と異なるときは、その職域取扱団体の年ごとの応当日を職域保険の基本契約に付加されたこの特約の年ごとの契約応当日とみなします。
 - 4 職域保険の基本契約に付加されたこの特約について、基本保険料の払込免除後においてもなお払い込むべき特約保険料があるときは、第5条の規定にかかわらず、職域取扱団体に係る基本保険料と合わせて同一月分を払い込むことを要します。
 - 5 職域保険の基本契約に付加された特約にあっては、保険契約者が特約の保険期間の更新をしない旨を会社に通知しない限り、特約の保険期間の満了する日の翌日に保険期間を1年更新します。
 - 6 前項の特約の保険期間の更新は、職域保険普通保険約款の定めるところによります。
 - 7 第5項の規定により特約の保険期間を更新した特約について、第9条、第10条、第13条、第22条、第26条及び第31条の規定を適用する場合にはこの特約の責任開始時、責任開始の日又は契約日はそれぞれ更新前のこの特約の責任開始時、責任開始の日又は契約日とし、第13条の規定を適用する場合にはこの特約の保険期間は更新前のこの特約の保険期間から継続するものとします。

別表第1 対象となる不慮の事故

対象となる不慮の事故とは、急激かつ偶発的な外来の事故（ただし、疾病又は体質的な要因を有する者が軽微な外因により発症し又はその症状が増悪したときには、その軽微な外因は急激かつ偶発的な外来の事故とはみなしません。）で、かつ、昭和53年12月15日行政管理局告示第73号に定められた分類項目中下記のものとし、分類項目の内容については、「厚生省大臣官房統計情報部編、疾病、傷害および死因統計分類提要、昭和54年版」によるものとします。

分類項目	基本分類表番号
1 鉄道事故	E 800～E 807
2 自動車交通事故	E 810～E 819
3 自動車非交通事故	E 820～E 825
4 その他の道路交通機関事故	E 826～E 829
5 水上交通機関事故	E 830～E 838
6 航空機及び宇宙交通機関事故	E 840～E 845
7 他に分類されない交通機関事故	E 846～E 848
8 医薬品及び生物学的製剤による不慮の中毒 ただし、外用薬又は薬物接触によるアレルギー、皮膚炎などは含まれません。また、疾病の診断・治療を目的としたものは除外します。	E 850～E 858
9 その他の固体、液体、ガス及び蒸気による不慮の中毒 ただし、洗剤、油脂及びグリース、溶剤その他の化学物質による接触皮膚炎並びにサルモネラ性食中毒、細菌性食中毒（ブドウ球菌性、ポツリヌス菌性、その他及び詳細不明の細菌性食中毒）及びアレルギー性・食餌性・中毒性の胃腸炎、大腸炎は含まれません。	E 860～E 869
10 外科的及び内科的診療上の患者事故 ただし、疾病の診断・治療を目的としたものは除外します。	E 870～E 876
11 患者の異常反応あるいは後発合併症を生じた外科的及び内科的処置で 処置時事故の記載のないもの ただし、疾病の診断・治療を目的としたものは除外します。	E 878～E 879
12 不慮の墜落	E 880～E 888
13 火災及び火焰による不慮の事故	E 890～E 899
14 自然及び環境要因による不慮の事故 ただし、「過度の高温（E 900）中の気象条件によるもの」、「高圧、低圧及び気圧の変化（E 902）」、「旅行及び身体動揺（E 903）」及び「飢餓、渇、不良環境曝露及び放置（E 904）中の飢餓、渇」は除外します。	E 900～E 909
15 溺水、窒息及び異物による不慮の事故 ただし、疾病による呼吸障害、嚥下障害、精神神経障害の状態にある者の「食物の吸入又は嚥下による気道閉塞又は窒息（E 911）」、「その他の物体の吸入又は嚥下による気道の閉塞又は窒息（E 912）」は除外します。	E 910～E 915
16 その他の不慮の事故 ただし、「努力過度及び激しい運動（E 927）中の過度の肉体行使、レクリエーション、その他の活動における過度の運動」及び「その他及び詳細不明の環境的原因及び不慮の事故（E 928）中の無重力環境への長期滞在、騒音	E 916～E 928

	暴露、振動」は除外します。	
17	医薬品及び生物学的製剤の治療上による有害作用 ただし、外用薬又は薬物接触によるアレルギー、皮膚炎などは含まれません。また、疾病の診断・治療を目的としたものは除外します。	E 930～E 949
18	他殺及び他人の加害による損傷	E 960～E 969
19	法的介入 ただし、「処刑（E 978）」は除外します。	E 970～E 978
20	戦争行為による損傷	E 990～E 999

別表第2 身体障害等級表

(1) 身体障害、障害等級及び支払割合は、次のとおりとします。

障害等級	身体障害	支払割合
第1級	1 両眼が失明したもの 2 言語又はそしゃくの機能を全く廃したもの 3 精神、神経又は胸腹部臓器に著しい障害を残し、終身常に介護を要するもの 4 両上肢を手関節以上で失ったもの 5 1上肢を手関節以上で失い、かつ、他の1上肢の用を全く廃したもの 6 両上肢の用を全く廃したもの 7 1上肢を手関節以上で失い、かつ、1下肢を足関節以上で失ったもの 8 1上肢を手関節以上で失い、かつ、1下肢の用を全く廃したもの 9 1上肢の用を全く廃し、かつ、1下肢を足関節以上で失ったもの 10 1上肢及び1下肢の用を全く廃したもの 11 両下肢を足関節以上で失ったもの 12 1下肢を足関節以上で失い、かつ、他の1下肢の用を全く廃したもの 13 両下肢の用を全く廃したもの	100%
第2級	20 両耳の聴力を全く失ったもの 21 言語及びそしゃくの機能に著しい障害を残すもの 22 精神、神経又は胸腹部臓器に著しい障害を残し、日常生活動作が著しく制限されるもの 23 1上肢を手関節以上で失ったもの 24 1上肢の用を全く廃したもの 25 10手指を失ったもの又はその用を全く廃したもの 26 10手指のうちその一部を失い、かつ、他の手指の用を全く廃したもの 27 1下肢を足関節以上で失ったもの 28 1下肢の用を全く廃したもの	70%
第3級	40 両眼の視力の和が0.12以下になったもの 41 1眼が失明したもの 42 両耳の聴力レベルが69デシベル以上89デシベル未満になったもの 43 言語又はそしゃくの機能に著しい障害を残すもの 44 精神、神経又は胸腹部臓器に障害を残し、日常生活動作が制限されるもの 45 脊柱に著しい奇形又は著しい運動障害を残すもの 46 1上肢の3大関節中の2関節の用を全く廃したもの 47 1手の5手指を失ったもの、母指及び示指を失ったもの又は母指若しくは示指を含み3手指若しくは4手指を失ったもの 48 1手の5手指若しくは4手指の用を全く廃したもの又は母指及び示指を含み3手指の用を全く廃したもの 49 1下肢の3大関節中の2関節の用を全く廃したもの 50 10足指を失ったもの又は10足指の用を全く廃したもの 51 10足指のうちその一部を失い、かつ、他の足指の用を全く廃したもの	50%
第4級	60 両眼に著しい視野狭窄を残すもの又は両眼視において著しく視野が欠損したもの 61 1耳の聴力を全く失ったもの 62 平衡機能に障害を残すもの 63 鼻を欠損し、その機能に障害を残すもの 64 1上肢の3大関節中の2関節以上の機能に著しい障害を残すもの 65 1上肢の3大関節中の1関節の用を全く廃したもの 66 1上肢に仮関節を残すもの 67 1手の母指若しくは示指を失ったもの、母指若しくは示指を含み2手指を失ったもの又は母指及び示指以外の3手指を失ったもの 68 1手の母指及び示指の用を全く廃したもの又は母指若しくは示指を含み2手指若しくは3手指の用を全く廃したもの 69 1下肢の3大関節中の2関節以上の機能に著しい障害を残すもの 70 1下肢の3大関節中の1関節の用を全く廃したもの 71 1下肢に仮関節を残すもの 72 1下肢を5cm以上短縮したもの 73 1足の5足指を失ったもの又は5足指の用を全く廃したもの	30%
第5級	80 両眼視において著しい複視が生じるもの	10%

81	鼻の機能に障害を残すもの
82	味覚を全く失ったもの
83	1 上肢の3大関節中の1関節の機能に著しい障害を残すもの
84	1 手の母指及び示指以外の1手指又は2手指を失ったもの
85	1 手の母指若しくは示指の用を全く廃したもの又は母指及び示指以外の2手指若しくは3手指の用を全く廃したもの
86	1 下肢の3大関節中の1関節の機能に著しい障害を残すもの
87	1 下肢を3cm以上短縮したもの
88	1 足の第1足指又は他の4足指を失ったもの
89	1 足の第1足指を含み3足指又は4足指の用を全く廃したもの

備考

1 身体障害

この表に掲げる身体障害は、いずれも、その障害の状態が固定し、かつ、その回復の見込みが全くないことを医学的に認められたものをいいます。

2 眼の障害

ア 視力の測定は、眼鏡によってきょう正した視力について、万国式試視力表により行います。

イ 「失明したもの」とは、視力が0.02以下になったものをいいます。

ウ 「著しい視野狭窄を残すもの」とは、視野の角度が10度以内になったものをいいます。

エ 「著しく視野を欠損したもの」とは、両眼視において視野の8方向の角度の合計が正常両眼視において視野のその合計の50パーセント以下になったものをいいます。

オ 「著しい複視が生じるもの」とは正面視において複視が生じるものをいいます。

3 耳の障害

ア 聴力はオージオメーターによって測定するものとします。

イ 「聴力を全く失ったもの」とは、聴力レベルが89デシベル以上になったものをいいます。

ウ 「平衡機能に障害を残すもの」とは、内耳の損傷による平衡機能障害のため、開眼して直線を歩行中10m以内で転倒し、又は著しくよろめいて歩行を中断せざるを得ないものをいいます。

4 鼻の障害

ア 「鼻を欠損したもの」とは、鼻軟骨の2分の1以上を欠損したものをいいます。

イ 「鼻の機能に障害を残すもの」とは、両側の鼻呼吸に障害を生じ、又は両側のきゅう覚を脱失したものをいいます。

5 言語、そしゃく、味覚の障害

ア 「言語の機能を全く廃したもの」とは、音声又は言語をそう失したものをいいます。

イ 「言語の機能に著しい障害を残すもの」とは、音声又は言語の機能の障害のため、身振り、書字その他の補助動作がなくては、言語によって意思を通じることができないものをいいます。

ウ 「そしゃくの機能を全く廃したもの」とは、流動食以外のものはとることができないものをいいます。

エ 「そしゃくの機能に著しい障害を残すもの」とは、粥食又はこれに準じる程度の飲食物以外のものはとることができないものをいいます。

オ 「味覚を全く失ったもの」とは、試験紙及び薬物による検査結果が無反応であるものをいいます。

6 精神、神経、胸腹部臓器の障害

ア 「精神、神経又は胸腹部臓器に著しい障害を残し、終身常に介護を要するもの」とは、脳、神経又は胸腹部臓器に器質的又は機能的障害が存在し、このため、日常生活動作に常に他人の介護を要するものをいいます。

イ 「精神、神経又は胸腹部臓器に著しい障害を残し、日常生活動作が著しく制限されるもの」とは、脳、神経又は胸腹部臓器に器質的又は機能的障害が存在し、このため、日常生活動作の範囲が家庭内に限られるものをいいます。

ウ 「精神、神経又は胸腹部臓器に障害を残し、日常生活動作が制限されるもの」とは、脳、神経又は胸腹部臓器に器質的又は機能的障害が存在し、このため、軽易な労務以外の労務に就くことができないもの、又はこれに準じる程度に社会の日常生活動作が制限されるものをいいます。

7 脊柱の障害

ア 「脊柱に著しい奇形を残すもの」とは、通常の上着を着ても外部から脊柱の奇形が明らかに分かる程度以上のものをいいます。

イ 「脊柱に著しい運動障害を残すもの」とは、脊柱の自動運動の範囲が正常の場合の2分の1以下に制限されたものをいいます。

8 上肢の障害

ア 「上肢を手関節以上で失ったもの」とは、前腕骨と手根骨とを離断し、又は上肢を前腕骨以上で離断して、その離断した部分を失ったものをいいます。

イ 「上肢の用を全く廃したもの」とは、3大関節（肩関節、肘関節及び手関節をいいます。）全部の用を全く廃したものをいいます。

ウ 「関節の用を全く廃したもの」とは、関節が強直し、又は拘縮して、関節の自動運動の範囲が正常の場合の4分の1以下に制限されたものをいいます。

エ 「関節の機能に著しい障害を残すもの」とは、関節が強直し、又は拘縮して、関節の自動運動の範囲が正常の場合の2分の1以下に制限されたものをいいます。

オ 「仮関節を残すもの」とは、上腕骨に仮関節を残すもの又は前腕骨の橈骨と尺骨の両方に仮関節を残すものをいいます。

9 手指の障害

ア 「手指を失ったもの」とは、母指にあっては指節間関節以上、その他の手指にあっては近位指節間関節以上を失ったものをいいます。

イ 「手指の用を全く廃したもの」とは、手指を末節の2分の1以上で失ったもの又は中手指節間関節若しくは近位指

節間関節（母指にあっては指節間関節）の自動運動の範囲が正常の場合の2分の1以下に制限されたものをいいます。

10 下肢の障害

- ア 「下肢を足関節以上で失ったもの」とは、下腿骨と距骨とを離断し、又は下肢を下腿骨以上で離断して、その離断した部分を失ったものをいいます。
- イ 「下肢の用を全く廃したのもの」とは、3大関節（股関節、膝関節及び足関節をいいます。）全部の用を全く廃したものをいいます。
- ウ 「関節の用を全く廃したのもの」とは、上肢の場合と同様とします。
- エ 「関節の機能に著しい障害を残すもの」とは、上肢の場合と同様とします。
- オ 「仮関節を残すもの」とは、大腿骨又は脛骨に仮関節を残すものをいいます。
- カ 下肢の短縮は、腸骨前上棘と内くるぶし下端との距離を測り、健側の下肢のそれと比較して、短縮の長さを算出するものとします。

11 足指の障害

- ア 「足指を失ったもの」とは、足指を基節の2分の1以上で失ったものをいいます。
 - イ 「足指の用を全く廃したのもの」とは、第1足指にあっては、末節の2分の1以上を失ったもの又は中足指節関節若しくは指節間関節の自動運動の範囲が正常の場合の2分の1以下に制限されたものをいい、その他の足指にあっては、遠位指節間関節以上を失ったもの又は足指の中足指節関節若しくは近位指節間関節に完全強直若しくは完全拘縮を残すものをいいます。
- (2) 前号の表に掲げる身体障害のうち、第1級の4から13まで、第2級の25及び26並びに第3級の50及び51の身体障害は、1の不慮の事故によるものであって、当該傷害が生じた身体の同一部位に既に存する同号の表に掲げる身体障害に加重して生じたものでないものに限り、(3) 第1号の表に掲げる支払割合は、手指の障害にあっては通算して70%、足指の障害にあっては通算して50%をもって限度とします。
- (4) 第1号の表に掲げる身体障害のうち、第1級の3、第2級の22及び第3級の44の身体障害は、これらの身体障害以外の同号の表に掲げる身体障害に該当するものを含まないものとします。

別表第3 特定要介護状態

特定要介護状態とは、常時の介護を要する次のいずれかの身体障害の状態をいいます。

- (1) 日常生活において常時寝たきりの状態であり、日常生活動作が次のアに該当し、かつ、イからオまでのうちいずれか3つ以上に該当する状態
- ア 歩行できない
 - イ 排便の後始末が自分ではできない
 - ウ 食事が自分ではできない
 - エ 衣服の着脱が自分ではできない
 - オ 入浴が自分ではできない
- 備考
- 1 「歩行できない」とは、杖、装具等の使用及び他人の介助によっても歩行できず、常時ベッド周辺の生活であることをいいます。
 - 2 「排便の後始末が自分ではできない」とは、自分で大小便の排せつ後のふきとり始末ができないため、他人の介助を要することをいいます。
 - 3 「食事が自分ではできない」とは、食器類又は食物を選定、工夫しても、自分で食事ができないため、他人の介助を要することをいいます。
 - 4 「衣服の着脱が自分ではできない」とは、衣服等を工夫しても、自分で衣服の着脱ができないため、他人の介助を要することをいいます。
 - 5 「入浴が自分ではできない」とは、浴槽等を工夫しても、自分で浴槽の出入り又は体の洗い流しができないため、他人の介助を要することをいいます。
- (2) 医師により器質性認知症と診断確定され、意識障害のない状態で、次の見当識障害のいずれかに該当する状態
- ア 時間の見当識障害が常時あること。
 - イ 場所の見当識障害があること。
 - ウ 人の見当識障害があること。

備考

- 1 「医師により器質性認知症と診断確定されている」とは、次の(1)及び(2)のすべてに該当する「器質性認知症」であることを、医師の資格を持つ者により診断確定された場合をいいます。
 - (1) 脳内に後天的に起こった器質的な病変あるいは損傷を有すること
 - (2) 正常に成熟した脳が、(1)による器質的障害により破壊されたために、一度獲得された知能が持続的かつ全般的に低下したものであること
- 2 前1の「器質性認知症」、「器質的な病変あるいは損傷」及び「器質的障害」とは、次のとおりとします。
 - (1) 「器質性認知症」とは、昭和53年12月15日行政管理庁告示第73号に基づく厚生省大臣官房統計情報部編「疾病、傷害および死因統計分類提要」（昭和54年版）に記載された分類項目中、次の基本分類番号に規定される内容によるものをいいます。

分類項目	基本分類番号
老年痴呆、単純型	290.0
初老期痴呆	290.1
老年痴呆、抑うつ型及び妄想型	290.2
急性錯乱状態を伴う老年痴呆	290.3
動脈硬化性痴呆	290.4

昭和54年版以後の厚生省（平成13年1月6日以降は厚生労働省）大臣官房統計情報部編「疾病、傷害および死因統計分類提要」において、上記疾病以外に該当する疾病がある場合には、その疾病も含むものとします。

- (2) 「器質的な病変あるいは損傷」、「器質的障害」とは、各種の病因又は障害によって引き起こされた組織学的に認められる病変あるいは損傷、障害のことをいいます。
- 3 「意識障害」とは、周囲に対して適切な注意を払い、外部からの刺激を的確に受け取り、対象を認知する能力に障害が生じていることをいいます。
- 4 「時間の見当識障害」とは、季節又は朝、昼及び夜が分からないことをいいます。
- 5 「場所の見当識障害」とは、現在自分が住んでいる場所又は現在自分がいる場所が分からないことをいいます。
- 6 「人の見当識障害」とは、日頃接している家族又は日頃接している周囲の人間が分からないことをいいます。

別表第4 薬物依存

「薬物依存」とは、昭和53年12月15日行政管理庁告示第73号に定められた分類項目中の分類番号304に規定された内容によるものとし、薬物には、モルヒネ、アヘン、コカイン、大麻、精神刺激薬又は幻覚薬等を含みます。

別表第5 加重障害における傷害保険金額

- (1) 1の不慮の事故により身体の同一部位に生じた2以上の身体障害があるときにおける傷害保険金額は、これらの身体障害が該当する障害等級のうち最も上位のもの（これらの身体障害が該当する障害等級が同一のときは、その障害等級）に応ずる支払割合を特約保険金額に乗じて得た額とします。
- (2) 不慮の事故により身体障害が身体の同一部位に既に存する身体障害に加重して生じたものであるときにおける傷害保険金額は、加重の結果生じた身体障害の状態に応ずる傷害保険金額から既に存する身体障害について傷害保険金を支払うこととした場合に支払うべき傷害保険金額を差し引いた額とします。
- (3) 前号の場合において、既に存する身体障害若しくは加重の結果生じた身体障害が2以上あるときは、同号に規定する既に存する身体障害若しくは加重の結果生じた身体障害の状態に応ずる傷害保険金額については、第1号により計算します。
- (4) 第1号及び第2号の身体の同一部位は、次のとおりとします。
- ア 1 上肢については、肩関節以下を同一部位とします。
- イ 1 下肢については、股関節以下を同一部位とします。
- ウ 眼については、両眼を同一部位とします。
- エ 耳については、両耳を同一部位とします。
- オ 身体障害等級表に定める第1級の2、第2級の21、第3級の43及び第5級の82の身体障害については、口及び咽喉を同一部位とします。
- カ 身体障害等級表に定める第1級の3、第2級の22及び第3級の44の身体障害については、精神、神経及び胸腹部臓器を同一部位とします。

別表第6 基本契約の変更に伴う特約の変更

- (1) 第25条の規定によるこの特約の変更をすることとなる事由は、次のとおりとします。
- ア 年齢の誤りの処理により基本契約の保険期間又は保険料払込期間の終期が変更されたとき。
- イ 年齢又は性別の誤りの処理により基本契約の保険金額（年金保険の基本契約にあっては、年金額）が減額更正されたとき。
- ウ 保険料払済契約への変更があったとき。
- エ 基本契約の保険期間又は保険料払込期間が短縮されたとき。
- オ 基本契約において、年金支払事由発生日を繰り上げる契約変更があったとき。
- カ 基本契約において、年金支払事由発生日を繰り下げる契約変更があったとき。
- キ 据置定期年金保険の基本契約において、年金支払期間を延長する契約変更があったとき。
- ク 即時型の年金保険への変更があったとき。
- ケ 夫婦特約が付加された夫婦保険又は夫婦年金保険付夫婦保険の基本契約において、主たる被保険者が死亡した場合（その者に係る保険金が支払免責になる場合に限り）において基本契約の保険金額又は年金額が減額されたとき。
- コ アからケまでのほか、基本契約の保険金額又は年金額（育英年金額を除きます。）が減額されたとき。
- (2) 基本契約について、前号ウの事由が生じたときは、この特約についても保険料払済契約に変更します。この場合においては、その基本契約に付加されたこの特約についてまだ払い込んでいない特約保険料は払い込むことを要しません。
- (3) 基本契約について、第1号エからクまでのいずれかの事由が生じたときは、この特約の保険期間又は保険料払込期間の終期もその基本契約の保険期間（年金保険の基本契約にあっては、年金支払期間）又は保険料払込期間の終期と同一の時期に変更されたものとします。この場合において、同号クの事由が生じたときは、その基本契約に付加されたこの特約についてまだ払い込んでいない特約保険料は払い込むことを要しません。
- (4) 基本契約について、第1号に掲げる事由が生じたときは、会社の定めるところにより、特約保険料額又は特約保険金額を更正又は減額します。

別表第7 必要書類

- (1) 特約保険金等の支払の請求その他この特約に基づく請求等に必要書類は、次の表に掲げるものとします。

ア 特約保険金の支払請求

項目	提出する者	必要書類
死亡保険金の支払（第13条関係）	特約死亡保険金受取人	1 会社所定の請求書 2 被保険者の住民票（ただし、会社が必要と認めた場合には、戸籍抄本）

		3 保険契約者及び被保険者が職域である団体、職域取扱団体に係る構成員又はその退職者等であることを証明するに足りる書類（職域保険の基本契約に付加された特約に限ります。） 4 主たる被保険者及び配偶者である被保険者の婚姻関係を証明するに足りる書類（夫婦特約に限ります。） 5 会社所定の医師の死亡証明書 6 被保険者の死亡が不慮の事故によるものであることを証明するに足りる書類 7 特約死亡保険金受取人の戸籍抄本 8 特約死亡保険金受取人の印鑑証明書又は国民健康保険被保険者証 9 保険証券
傷害保険金の支払（第13条関係）	特約保険金受取人	1 会社所定の請求書 2 被保険者の住民票又は国民健康保険被保険者証 3 保険契約者及び被保険者が職域である団体、職域取扱団体に係る構成員又はその退職者等であることを証明するに足りる書類（職域保険の基本契約に付加された特約に限ります。） 4 主たる被保険者及び配偶者である被保険者の婚姻関係を証明するに足りる書類（夫婦特約に限ります。） 5 会社所定の医師の診断書 6 被保険者の受けた傷害が不慮の事故によるものであることを証明するに足りる書類 7 特約保険金受取人の戸籍抄本 8 特約保険金受取人の印鑑証明書又は国民健康保険被保険者証 9 保険証券

イ 特約保険料の払込免除

項目	提出する者	必要書類
身体障害による特約保険料の払込免除（第10条関係）	保険契約者	1 会社所定の請求書 2 被保険者の住民票又は国民健康保険被保険者証 3 会社所定の医師の診断書 4 被保険者の受けた傷害が不慮の事故によるものであることを証明するに足りる書類 5 保険契約者の印鑑証明書又は国民健康保険被保険者証 6 保険証券
夫婦特約における主たる被保険者の死亡等による特約保険料の払込免除（第11条関係）	保険契約者	1 会社所定の請求書 2 被保険者の住民票又は国民健康保険被保険者証 3 会社所定の医師の死亡証明書又は会社所定の医師の診断書 4 傷害によるものであるときは、保険期間内にその傷害を受けたものであることを証明するに足りる書類 5 保険契約者の印鑑証明書又は国民健康保険被保険者証 6 保険証券
介護保険金付終身保険の基本契約に付加された特約の特約保険料の払込免除（第12条関係）	保険契約者	1 会社所定の請求書 2 被保険者の住民票又は国民健康保険被保険者証 3 会社所定の医師の診断書 4 被保険者の受けた傷害が不慮の事故によるものであることを証明するに足りる書類 5 保険契約者の印鑑証明書又は国民健康保険被保険者証 6 保険証券

ウ 特約の返戻金の支払請求

項目	提出する者	必要書類
解除若しくは解約又は失効（第22条第2項第5号の規定による失効を除きます。）による特約の返戻金の支払（第22条、第33条関係）	保険契約者	1 会社所定の請求書 2 保険契約者の印鑑証明書又は国民健康保険被保険者証 3 保険証券
第22条第2項第5号の失効による特約の返戻金の支払（第22条関係）	保険契約者	1 会社所定の請求書 2 配偶者である被保険者の資格喪失の事実及びその年月日を証明するに足りる書類 3 保険契約者の印鑑証明書又は国民健康保険被保険者証 4 保険証券
被保険者の死亡（第33条に該当する場合に限ります。）による特約の返戻金の支払（第33条関係）	保険契約者	1 会社所定の請求書 2 被保険者の住民票（ただし、会社が必要と認めた場合には、戸籍抄本） 3 保険契約者の印鑑証明書又は国民健康保険被保険者証

係)		4 保険証券
----	--	--------

エ その他

項目	提出する者	必要書類
前納払込みの取消し（第7条関係）	保険契約者又は基本契約に係る保険金受取人	1 その旨を記載した請求書 2 保険契約者又は基本契約に係る保険金受取人の印鑑証明書又は国民健康保険被保険者証 3 保険証券
未経過期間に対する特約保険料の払戻し（第8条関係）	保険契約者又は基本契約に係る保険金受取人	1 会社所定の請求書 2 保険契約者又は基本契約に係る保険金受取人の印鑑証明書又は国民健康保険被保険者証 3 保険証券
特約死亡保険金受取人の代表者の指定（その変更を含む。）（第23条関係）	特約死亡保険金受取人	1 会社所定の通知書 2 特約死亡保険金受取人の印鑑証明書又は国民健康保険被保険者証 3 保険証券
特約死亡保険金受取人の指定又はその変更（第24条関係）	保険契約者	1 会社所定の通知書 2 保険契約者の印鑑証明書又は国民健康保険被保険者証 3 保険証券
特約の変更（第26条、第28条関係）	保険契約者	1 会社所定の請求書 2 保険契約者の印鑑証明書又は国民健康保険被保険者証 3 保険証券
特約の解約（第32条関係）	保険契約者	1 会社所定の通知書 2 保険契約者の印鑑証明書又は国民健康保険被保険者証 3 保険証券
無効保険料の払戻し（第34条関係）	保険契約者	1 その旨を記載した請求書 2 保険契約者の印鑑証明書又は国民健康保険被保険者証 3 保険証券
特約の復活（第35条関係）	保険契約者	1 会社所定の申込書 2 保険証券
特約契約者配当金の支払（第40条関係）	保険契約者、基本契約に係る保険金受取人又は特約保険金受取人	1 会社所定の請求書 2 保険契約者、基本契約に係る保険金受取人又は特約保険金受取人の印鑑証明書又は国民健康保険被保険者証 3 保険証券

(2) 会社は、前号の書類が基本契約の締結時に既に提出されている場合その他会社が定める場合には、同号の規定にかかわらず、同号の書類の一部の省略又はこれらの書類に代わるべき書類の提出を認めることがあります。また、会社が必要と認めた場合には、同号の書類以外の書類の提出を求めることがあります。

(3) 官公署、会社、工場、組合等の団体を保険契約者及び特約死亡保険金受取人とし、その団体から給与等の支払を受ける従業員を被保険者とする特約の場合、保険契約者である団体がこの特約の特約保険金の全部又はその相当部分を遺族補償規定等に基づく死亡退職金又は弔慰金等（以下「死亡退職金等」といいます。）として被保険者又は死亡退職金等の受給者に支払うときは、その特約保険金の支払請求の際、次のア及びイの書類の提出も必要とします。

ア 被保険者又は死亡退職金等の受給者の請求内容確認書（死亡退職金等の受給者が2人以上である場合には、そのうち1人からの提出で足りるものとします。）

イ 保険契約者である団体が受給者本人であることを確認した書類

無配当傷害入院特約条項

(平成20年7月2日制定)

目次

- 第1章 総則 (第1条・第2条)
- 第2章 特約の責任開始 (第3条)
- 第3章 特約保険料の払込み (第4条―第8条)
- 第4章 特約保険料の払込免除 (第9条―第11条)
- 第5章 特約保険金の支払 (第12条―第17条)
- 第6章 重大事由等による特約の解除 (第18条・第19条)
- 第7章 特約の無効 (第20条・第21条)
- 第8章 特約の失効 (第22条)
- 第9章 保険契約者の代表者 (第23条)
- 第10章 特約の契約関係者の異動 (第24条)
- 第11章 特約の変更 (第25条―第28条)
- 第12章 加入年齢の計算及び年齢又は性別の誤りの処理 (第29条・第30条)
- 第13章 特約の解約 (第31条)
- 第14章 特約の返戻金の支払及び無効保険料の払戻し (第32条・第33条)
- 第15章 特約の復活 (第34条―第37条)
- 第16章 特約契約者配当 (第38条)
- 第17章 譲渡禁止 (第39条)
- 第18章 控除支払 (第40条)
- 第19章 特約保険金の支払の請求等 (第41条・第42条)
- 第20章 契約内容の登録 (第43条)
- 第21章 法令等の改正又は医療技術の変化に伴う手術保険金の支払事由に関する規定の変更 (第44条)
- 第22章 特則 (第45条・第46条)

第1章 総則

(趣旨)

第1条 この特約条項は、無配当傷害入院特約について定め、無配当傷害入院特約は、被保険者が不慮の事故により傷害を受けたときは、その傷害を直接の原因とする病院若しくは診療所への入院、特定の手術又は病院若しくは診療所への一定期間継続した入院に対し、それぞれ入院保険金、手術保険金又は長期入院一時保険金の支払をするものとします。

(特約の付加)

第2条 この特約は、基本契約の締結の際に又はその締結後に、会社の承諾を得て、基本契約に付加することができるものとします。

第2章 特約の責任開始

(特約の責任開始)

第3条 基本契約の締結の際に付加した特約の責任開始時は、この特約が付加された基本契約の責任開始時と同一とします。

2 前項の会社の責任開始の日をこの特約の契約日とします。

3 この特約の保険期間は、前項の特約の契約日から起算し、この特約が付加された基本契約に係る保険期間又は年金支払期間の終期までとします。

4 この特約の申込みを承諾したときは、保険証券を保険契約者に交付します。この場合においては、保険証券の交付をもって承諾の通知に代えます。

第3章 特約保険料の払込み

(基本保険料の払込みを要する場合の特約保険料の払込み)

第4条 特約保険料は、この特約が付加された基本契約の保険料 (以下「基本保険料」といいます。) の払込みを要する場合には、基本保険料の払込方法 (経路) に従い、基本保険料と合わせてこれと同一月分を払い込むことを要します。

2 特約保険料の払込時期及び猶予期間は、基本保険料の払込時期及び猶予期間と同一とします。

(基本保険料の払込みを要しない場合の特約保険料の払込み)

第5条 基本保険料の払込免除後においてもなお払い込むべき特約保険料があるときは、保険契約者は、その基本契約の普通保険約款の定める保険料の払込方法 (経路) を選択することができます。この場合において、保険契約者による払込方法 (経路) の変更及び会社による払込方法 (経路) の変更については、普通保険約款の定めるところによります。

2 前項の場合において、基本契約に複数の特約が付加されているときは、保険契約者は、それらの特約について、同一の払込方法 (経路) を選択することを要します。この場合においては、それらの特約については、同一月分の特約保険料を合わせて払い込むことを要します。

3 前2項の特約保険料は、1年以上 (1年に満たない月数分の特約保険料を払い込むことによって特約保険料の払込みを要しないこととなる特約にあっては、その月数分) を前納することを要します。

(特約保険料の振替貸付)

第6条 基本保険料について保険料に振り替えることを目的とする貸付けをしたときは、その貸付けをした基本保険料と同一月分の特約保険料についても、基本契約の普通保険約款の定めるところにより、保険料に振り替えることを目的とする貸付けをします。

(特約保険料の前納払込み)

第7条 保険契約者は、特約保険料の全部又は一部を前納することができます。この場合には、会社の定める利率で特約保険料を割り引きます。

- 2 前項の規定により前納された特約保険料は、会社の定める利率による利息を付けて積み立てておき、月ごとの契約当日（特約の契約日から起算した1か月ごとの応当日（その月にその応当日がない場合にあっては、その月の末日の翌日）をいいます。以下同じとします。）ごとに特約保険料の払込みに充当します。
- 3 特約保険料が前納された期間が満了した場合において、前納された特約保険料に残額があるときは、その残額を保険契約者（基本契約の死亡保険金又は満期保険金と同時に支払う場合にあっては、基本契約に係る死亡保険金受取人又は満期保険金受取人）に払い戻します。
- 4 第1項の規定により特約保険料の前納払込みをした場合において、保険契約者は、やむを得ない事由があるときは、特約保険料の前納払込みの取消しを請求することができます。この場合において、会社はその請求を認めたときは、会社の定める方法により、その取消しをした期間に対する特約保険料を保険契約者に払い戻します。
- 5 保険契約者が前項の請求をしようとするときは、別表第11に定める必要書類を会社の本社又は会社の指定した場所に提出してください。

（未経過期間に対する特約保険料の払戻し）

第8条 特約保険料を払い込んだ後、次に掲げる事由が生じたことにより、その直後の月ごとの契約当日以降の期間に係る特約保険料の全部又は一部について払込みを要しないこととなったときは、会社の定める方法により、その払込みを要しないこととなった期間に対する特約保険料を保険契約者に払い戻します。

- (1) 特約の消滅
- (2) 特約保険料の払込免除
- (3) 特約の保険期間又は保険料払込期間の短縮
- (4) 特約保険料額の減額
- (5) 特約の保険料払済契約への変更

- 2 前項の場合において、払い戻す特約保険料は、基本契約の死亡保険金又は満期保険金と同時に支払う場合にあっては、同項の規定にかかわらず、基本契約に係る死亡保険金受取人又は満期保険金受取人に払い戻します。ただし、保険契約者がその特約保険料を受け取る旨の意思表示をしたときは、これを保険契約者に払い戻します。

第4章 特約保険料の払込免除

（基本保険料の払込免除に伴う特約保険料の払込免除）

第9条 基本保険料（介護割増年金付終身年金保険に係る基本保険料を除きます。）が払込免除とされたときは、この特約の将来の特約保険料を払込免除とします。ただし、基本保険料が払込免除となった直接の原因が、この特約の責任開始時に生じたものであるとき、又はこの特約の失効後その復活までに被保険者がかかった疾病又は不慮の事故（別表第1に定めるものをいいます。以下同じとします。）により受けた傷害であるときは、特約保険料を払込免除としません。

（身体障害による特約保険料の払込免除）

第10条 次の場合には、この特約の将来の特約保険料を払込免除とします。

- (1) 基本保険料の払込免除後においてもなお払い込むべき特約保険料がある場合において、被保険者がこの特約の責任開始時以後に不慮の事故により傷害を受け、その傷害を直接の原因としてその事故の日から180日以内に別表第2の身体障害等級表に掲げる第1級、第2級又は第3級の身体障害の状態になったとき。
- (2) この特約が据置終身年金保険、介護割増年金付終身年金保険、据置定期年金保険又は据置夫婦年金保険の基本契約に付加された場合において、被保険者がこの特約の責任開始時以後に不慮の事故により傷害を受け、その傷害を直接の原因としてその事故の日から180日以内に前号に規定する身体障害の状態になったとき。
- 2 前項の規定は、被保険者が次のいずれかにより同項に規定する身体障害の状態になった場合、又は同項に規定する傷害がこの特約の失効後その復活までに被保険者が不慮の事故により受けたものである場合には、適用しません。
 - (1) 保険契約者、被保険者又は基本契約において保険契約者が指定した死亡保険金受取人の故意又は重大な過失
 - (2) 被保険者の犯罪行為
 - (3) 被保険者の精神障害の状態を原因とする事故
 - (4) 被保険者の泥酔の状態を原因とする事故
 - (5) 被保険者が法令に定める運転資格を持たないで運転している間に生じた事故
 - (6) 被保険者が法令に定める酒気帯び運転又はこれに相当する運転をしている間に生じた事故
- 3 被保険者が次のいずれかにより第1項に規定する身体障害の状態になった場合で、その原因により当該身体障害の状態になった被保険者の数の増加がこの特約の計算の基礎に影響を及ぼすときは、会社は、特約保険料の全部又は一部について払込免除としないことがあります。
 - (1) 地震、噴火又は津波
 - (2) 戦争その他の変乱

（介護保険金付終身保険の基本契約に付加された特約の特約保険料の払込免除）

第11条 介護保険金付終身保険の基本契約に付加された特約において、次の各号に掲げる事由が生じた場合には、当該各号に定める特約保険料を払込免除とします。

- (1) 基本保険料の払込免除後においてもなお払い込むべき特約保険料がある場合において、被保険者がこの特約の責任開始時以後においてかかった疾病又は不慮の事故により受けた傷害により別表第2の身体障害等級表に掲げる第1級の身体障害の状態（以下「重度障害の状態」といいます。）になったとき この特約の将来の特約保険料
- (2) 被保険者がこの特約の責任開始時以後に疾病にかかり、又は不慮の事故により傷害を受け、その疾病又は傷害を直接の原因として特定要介護状態（別表第3に定めるものをいいます。以下同じとします。）になり、かつ、その特定要介護状態になった日から起算して特定要介護状態がこの特約の保険期間中に180日以上継続したとき その特定要介護状態になった日以後のこの特約の特約保険料
- 2 前項の規定は、被保険者が次のいずれかにより重度障害の状態になった場合若しくは特定要介護状態が180日以上継続した場合又は同項に規定する疾病若しくは傷害がこの特約の失効後復活までに被保険者がかかった若しくは不慮の事故により受けたものである場合には、適用しません。
 - (1) 保険契約者、被保険者又は基本契約において保険契約者が指定した死亡保険金受取人の故意又は重大な過失
 - (2) 被保険者の犯罪行為

- (3) 被保険者の精神障害の状態を原因とする事故
 - (4) 被保険者の泥酔の状態を原因とする事故
 - (5) 被保険者が法令に定める運転資格を持たないで運転している間に生じた事故
 - (6) 被保険者が法令に定める酒気帯び運転又はこれに相当する運転をしている間に生じた事故
 - (7) 被保険者の薬物依存（別表第4に定めるものをいいます。）（前項第2号の場合に限ります。）
- 3 被保険者が次のいずれかにより重度障害の状態になった場合又は特定要介護状態が180日以上継続した場合で、その原因により重度障害の状態になった又は特定要介護状態が180日以上継続した被保険者の数の増加がこの特約の計算の基礎に影響を及ぼすときは、会社は、特約保険料の全部又は一部について払込免除としないことがあります。
- (1) 地震、噴火又は津波
 - (2) 戦争その他の変乱

第5章 特約保険金の支払

（特約保険金の支払）

第12条 この特約の特約保険金の支払については、次のとおりとします。

保険金	支払事由	支払額	特約保険金受取人
入院保険金	被保険者が次のすべてを満たす入院（別表第5に定めるものをいいます。以下同じとします。）をしたとき。 (1) この特約の責任開始時以後（この特約の保険期間中に限ります。）に不慮の事故により受けた傷害を直接の原因とする入院であること (2) 不慮の事故の日から3年以内に開始した入院であること (3) 治療を目的とした入院 ^{※1} であること (4) 病院又は診療所（別表第6に定めるものをいいます。以下同じとします。）への入院であること (5) 入院期間の日数が1日 ^{※2} 以上であること	入院1日について特約保険金額 ^{※4} の1000分の1.5に相当する金額	被保険者
手術保険金	被保険者が、入院保険金の支払事由に該当する入院（入院保険金の支払われる期間の経過後も入院している場合にあっては、その期間の経過前からお継続して入院している場合に限ります。）中に次のすべてを満たす手術（別表第7に定めるものをいいます。以下同じとします。）を受けたとき。 (1) 入院の原因となった不慮の事故により受けた傷害を直接の原因とする手術であること (2) 治療を直接の目的とした手術 ^{※3} であること (3) 病院又は診療所における手術であること	特約保険金額 ^{※4} の1000分の1.5に相当する金額に別表第7に掲げる手術の種類に応じ同表に定める支払倍率を乗じて得た金額	被保険者
長期入院一時保険金	被保険者が、入院保険金の支払事由に該当する入院をし、その入院期間の日数が継続して120日となったとき。	特約保険金額 ^{※4} の1000分の30に相当する金額	被保険者

備考

- 1 治療を目的とした入院
 美容上の処置による入院、治療を主たる目的としない診断のための検査による入院、介護を主たる目的とする入院などは、「治療を目的とした入院」に該当しません。
- 2 入院期間の日数が1日
 「入院期間の日数が1日」となる入院とは、入院のうち、入院日と退院日が同一である場合（日帰り入院）をいい、入院基本料の支払の有無などを参考にして判断します。
- 3 治療を直接の目的とした手術
 美容整形上の手術、臓器等の移植に伴う臓器等提供者に係る手術、帝王切開以外の娩出術に伴う手術、人工妊娠中絶術、疾病を直接の原因としない不妊手術、診断・検査（生検、腹腔鏡検査など）のための手術などは、「治療を直接の目的とした手術」には該当しません。
- 4 特約保険金額
 「特約保険金額」とは、この特約に基づき会社が支払う特約保険金の通算支払限度額をいいます。

（1の原因により2回以上入院した場合の取扱い）

第13条 前条の場合において、被保険者が1の不慮の事故により2回以上入院しているときは、それらの入院期間は継続しているものとみなして、その日数を計算します。

（2以上の原因により入院期間が重複した場合の取扱い）

第14条 第12条の場合において、入院保険金を支払うべき入院が2以上の不慮の事故によるものであるときは、その2以上の不慮の事故による重複した入院期間については、それらの不慮の事故のうち1の不慮の事故による入院に対する入院保険金のみを支払います。この場合において、支払う入院保険金の額は、それらの不慮の事故による入院保険金額のうちその額が最も多い入院保険金額とします。

2 前項の規定による入院保険金の支払は、2以上の不慮の事故による入院についてそれぞれ入院保険金の支払をしたものとみなして第16条第2項の規定を適用します。

(同時期に2種類以上の手術を受けた場合の取扱い)

第15条 第12条の場合において、被保険者が、同時期に2種類以上の手術を受けたときは、これらの手術のうち支払倍率が最も高いいずれか1種類の手術に限り手術保険金を支払います。

(特約保険金の支払限度)

第16条 特約保険金の支払額は、通算して、特約保険金額をもって限度とします。

2 入院保険金の支払額は、1の不慮の事故による入院については、120日分をもってその限度とします。

(特約保険金の支払免責等)

第17条 被保険者が次のいずれかにより第12条の規定に基づき、不慮の事故による傷害を直接の原因とする入院保険金、手術保険金又は長期入院一時保険金(以下この条において「傷害による特約保険金」といいます。)の支払事由に該当した場合には、傷害による特約保険金を支払いません。

(1) 保険契約者又は被保険者の故意又は重大な過失

(2) 被保険者の犯罪行為

(3) 被保険者の精神障害の状態を原因とする事故

(4) 被保険者の泥酔の状態を原因とする事故

(5) 被保険者が法令に定める運転資格を持たないで運転している間に生じた事故

(6) 被保険者が法令に定める酒気帯び運転又はこれに相当する運転をしている間に生じた事故

2 被保険者が次のいずれかにより傷害による特約保険金の支払事由に該当した場合で、その原因により傷害による特約保険金の支払事由に該当した被保険者の数の増加がこの特約の計算の基礎に影響を及ぼすときは、会社は、傷害による特約保険金を削減して支払い、又はその支払をしないことがあります。

(1) 地震、噴火又は津波

(2) 戦争その他の変乱

第6章 重大事由等による特約の解除

(重大事由による特約の解除)

第18条 会社は、次の各号に掲げる事由のいずれかが生じた場合には、将来に向かってこの特約を解除することができます。

(1) 保険契約者、被保険者又は特約保険金受取人が特約保険金(特約保険料の払込免除を含みます。また、他の保険契約の保険金を含み、保険種類及び保険金の名称の如何を問いません。以下この項において同じとします。)を詐取する目的又は他人に特約保険金を詐取させる目的で保険事故を招致(未遂を含みます。)した場合。

(2) 特約保険金の請求に関し、特約保険金受取人に詐欺行為があった場合。

(3) 他の保険契約との重複によって、被保険者に係る保険金額等の合計額が著しく過大であって、保険制度の目的に反する状態がもたらされるおそれがある場合。

(4) その他この特約を継続することを期待しえない第1号から前号までに掲げる事由と同等の事由がある場合。

2 会社は、特約保険金の支払事由又は特約保険料の払込免除の規定に該当する事由が生じた後、前項の解除の原因たる事実の存することにより会社がこの特約を解除した場合においても、その特約保険金を支払わず、又は特約保険料を払込免除としません。また、会社は、既にその特約保険金の支払をしたときは、その返還を請求し、既に特約保険料を払込免除としたときは、その特約保険料の払込みを請求することができます。

3 第1項の規定による特約の解除は、保険契約者又はその法定代理人に対する通知により行います。

4 前項の場合において、保険契約者若しくはその法定代理人を知ることができないとき、又はこれらの者の所在を知ることができないときその他正当な理由により保険契約者又はその法定代理人に通知できないときは、被保険者、特約保険金受取人又はそれらの法定代理人に通知します。

(加入限度額超過による特約の解除)

第19条 会社は、この特約の特約保険金額が、加入限度額(郵政民営化法及び同法施行令の定める被保険者1人当たりの特約保険金額をいいます。以下同じとします。)を超える場合(他の特約の特約保険金額その他の金額との合計額が加入限度額を超える場合を含みます。以下同じとします。)には、将来に向かってこの特約を解除することができます。

2 会社は、特約保険金の支払事由又は特約保険料の払込免除の規定に該当する事由が生じた後、前項の解除の原因たる事実の存することにより会社がこの特約を解除した場合においても、その特約保険金を支払わず、又は特約保険料を払込免除としません。また、会社は、既にその特約保険金の支払をしたときは、その返還を請求し、既に特約保険料を払込免除としたときは、その特約保険料の払込みを請求することができます。

3 第1項の規定によるこの特約の解除については、前条第3項及び第4項の規定を準用します。

第7章 特約の無効

(詐欺による特約の無効)

第20条 保険契約者又は被保険者の詐欺により特約の締結又は復活が行われたときは、その特約又は復活は、無効とします。

(不法取得目的による特約の無効)

第21条 保険契約者が特約保険金(特約保険料の払込免除を含みます。以下この条において同じとします。)を不法に取得する目的又は他人に特約保険金を不法に取得させる目的をもって、この特約の締結又は復活を行ったときは、その特約又は復活は、無効とします。

第8章 特約の失効

(特約の失効)

第22条 この特約は、次のいずれかに該当する場合には、その効力を失います。

- (1) 基本契約がその効力を失ったとき。
- (2) 保険契約者が特約保険料を払い込まないで特約保険料の猶予期間を経過したとき。
- (3) 特約保険金の支払額がその限度に達したとき。
- (4) 第25条の規定により特約保険金額が更正された場合（年齢又は性別の誤りの処理及び貸付金の弁済に代える保険金額又は年金額の減額に伴うものを除きます。）において、更正後の特約保険金額がこの特約の契約日における会社の定める最低保険金額に満たないとき。
- (5) 夫婦保険、夫婦年金保険付夫婦保険、即時夫婦年金保険又は据置夫婦年金保険の基本契約に付加された特約において、被保険者が死亡したとき（夫婦保険の基本契約において主たる被保険者が重度障害の状態に該当するに至ったことにより死亡保険金を支払うとき及び夫婦年金保険付夫婦保険の基本契約において主たる被保険者が重度障害の状態に該当するに至ったことにより年金支払事由発生日前に死亡保険金を支払うときを含みます。）。

第9章 保険契約者の代表者

（保険契約者の代表者）

第23条 この特約が付加された基本契約において保険契約者の代表者となった者は、この特約においても他の保険契約者を代理するものとします。

- 2 前項の代表者が定まらないとき、又はその所在が不明であるときは、この特約について保険契約者の1人に対してした行為は、他の者に対しても、その効力を有します。
- 3 この特約について保険契約者が2人以上あるときは、この特約に関する未払特約保険料その他会社に弁済すべき債務は、連帯とします。

第10章 特約の契約関係者の異動

（特約の保険契約者の変更）

第24条 この特約が付加された基本契約において保険契約者の基本契約による権利義務を承継した者は、この特約による保険契約者の権利義務も承継するものとします。

第11章 特約の変更

（基本契約の変更に伴う特約の変更）

第25条 別表第8の定めるところにより、この特約が付加された基本契約について一定の事由が生じたときは、特約の変更をします。

- 2 前項の場合において、既に払い込んだ特約保険料の一部を払い戻す必要があるときは、保険契約者に払い戻します。
- 3 第1項の規定による特約の変更は、別表第8に定める一定の事由に係る基本契約の変更の効力が発生したときに、その変更の効力を生じます。
- 4 前項の規定により第1項の変更の効力が生じる前に特約保険金の支払事由が発生した場合において、会社が特約の返戻金その他の金額を保険契約者に既に支払っているときは、保険契約者は、その特約の返戻金その他の金額を会社に返還することを要します。

（特約保険金額の減額変更）

第26条 特約保険料の払込方法（回数）を分割払とする特約においては、保険契約者は、特約保険金額を減額するための変更を請求することができます。ただし、次に掲げる場合には、その変更を請求することはできません。

- (1) この特約の契約日（復活した特約にあっては、その復活日（第36条に定める復活日をいいます。以下同じとします。））から起算して2年を経過していないとき。
 - (2) 特約保険金額の減額変更後2年を経過していないとき。
 - (3) 特約保険料が払込免除とされているとき。
 - (4) この特約の残存保険料払込期間が1年に満たないとき。
 - (5) 減額後の特約保険金額がこの特約の契約日における会社の定める最低保険金額に満たないとき。
 - (6) 減額後の特約保険金額が10万円（終身年金保険付終身保険又は夫婦年金保険付夫婦保険の基本契約に付加された特約にあっては、100万円）の倍数でないとき。
- 2 保険契約者が前項の請求をしようとするときは、別表第11に定める必要書類を会社の本社又は会社の指定した場所に提出してください。
 - 3 第1項本文の場合においては、会社の定める方法により、特約保険料額を更正します。
 - 4 第1項の変更は、月ごとの契約応当日（保険期間の満了する日を含みます。以下同じとします。）に変更の請求があった場合にあってはその時に、月ごとの契約応当日以外の日に変更の請求があった場合にあっては直後の月ごとの契約応当日にその効力を生じます。ただし、月ごとの契約応当日以外の日に変更の請求があった場合において、その請求直後の月ごとの契約応当日の前日までに特約保険料が払込免除となったときは、その変更の効力は、生じないものとします。
 - 5 前項本文の規定により第1項の変更の効力が生じる前に特約保険金の支払事由が発生した場合又は前項ただし書の場合において、会社が特約の返戻金その他の金額を保険契約者に既に支払っているときは、保険契約者は、その特約の返戻金その他の金額を会社に返還することを要します。

（特約保険金の支払額通算の特則）

第27条 前2条の規定により、特約保険金額が更正された場合において、特約保険金額の更正前に既に支払った又は支払うべき特約保険金がある場合には、第16条第1項の規定による特約保険金の支払額を通算するときは、特約保険金の額は、変更前の特約保険金額に対する変更後の特約保険金額の割合により更正されたものとします。

（特約の契約変更の特則）

第28条 保険契約者は、第26条の変更のほか、契約変更に関する特則の定めるところにより、この特約の変更の申込みをすることができます。

第12章 加入年齢の計算及び年齢又は性別の誤りの処理

(特約の加入年齢の計算)

第29条 この特約の契約日における被保険者の年齢は、この特約が付加された基本契約の普通保険約款の定めるところにより計算します。

(年齢又は性別の誤りの処理)

第30条 保険契約申込書に記載されたこの特約の被保険者の加入年齢又は性別に誤りがあった場合において、この特約の契約日における年齢がその特約の締結時における会社の定める加入年齢の範囲外であるものについては、この特約を無効とし、範囲内であるものについては、当初から契約日における年齢又は性別に基づいてこの特約を締結したもものとして、会社の定める方法により、加入限度額を上限として特約保険金額を更正します。この場合において、既に払い込まれた特約保険料の一部を払い戻す必要があるときは、これを保険契約者に払い戻します。

第13章 特約の解約**(特約の解約)**

第31条 保険契約者は、いつでも、将来に向かって、この特約を解約することができます。

2 保険契約者が前項の解約をしようとするときは、別表第11に定める必要書類を会社の本社又は会社の指定した場所に提出してください。

3 第1項の解約は、月ごとの契約応当日に解約の通知があった場合にあってはその時に、月ごとの契約応当日以外の日に解約の通知があった場合にあっては直後の月ごとの契約応当日にその効力を生じます。ただし、この特約を基本契約の締結後に付加した場合においては、この特約について、その契約日の属する月に解約の通知があった場合には、その解約は、その翌月における基本契約の月ごとの契約応当日に、その効力を生じます。

4 第1項の場合においては、月ごとの契約応当日以外の日にこの特約の解約の通知があった場合において、その通知があった直後の月ごとの契約応当日の前日までに特約保険料の払込みを要しないこととなる事由が生じたときは、その解約の効力は、生じないものとします。

5 第3項の規定により第1項の解約の効力が生じる前に特約保険金の支払事由が発生した場合又は前項の場合において、会社が特約の返戻金その他の金額を保険契約者に既に支払っているときは、保険契約者は、その特約の返戻金その他の金額を会社に返還することを要します。

第14章 特約の返戻金の支払及び無効保険料の払戻し**(特約の返戻金の支払)**

第32条 次に掲げる場合において、特約の返戻金があるときは、保険契約者は、その支払を請求することができます。

(1) 被保険者の死亡（この特約が付加された基本契約の普通保険約款の規定によりその基本契約の死亡保険金の支払責任に該当するとき（配偶者である被保険者に係るものを除きます。）に限り。）

(2) この特約の解除又は解約の通知

(3) 特約保険金の支払額がその限度に達したとき。

(4) この特約の失効（被保険者の死亡（重度障害の状態に該当するに至ったことにより死亡したものとみなされる場合を含みます。）及び前号に該当するものを除きます。）

(5) この特約の変更（特約保険金額又は特約保険料額が更正されるものに限り。）ただし、年齢又は性別の誤りの処理による基本契約の変更に伴うものを除きます。

2 前項の特約の返戻金の額は、会社の定める方法により、この特約の経過した年月数により算出した額とします。ただし、前項第3号の場合及びこの特約が付加された基本契約の普通保険約款の規定によりその基本契約の責任準備金の額の返戻金を支払うときにあっては、特約の責任準備金の額とします。

(無効保険料の払戻し)

第33条 この特約又はその復活の全部又は一部が無効である場合において、保険契約者及び被保険者が善意であり、かつ、重大な過失のないときは、保険契約者は、特約保険料の全部又は一部の払戻しを請求することができます。

第15章 特約の復活**(特約の復活)**

第34条 この特約は、基本契約の失効と同時に失効したものに限り、会社の承諾を得て、基本契約の復活に併せて復活することができます。ただし、復活した場合の特約保険金額が加入限度額を超える場合は、その復活をすることができません。

2 保険契約者が前項の復活をしようとするときは、別表第11に定める必要書類を会社の本社又は会社の指定した場所に提出して申し込んでください。

3 前項の場合において、保険契約者は、特約保険料を払い込まなかった期間の特約保険料に相当する金額（以下「特約復活払込金」といいます。）の払込みを要します。

(特約復活払込金の分割払込み)

第35条 保険契約者が、基本保険料を払い込まなかった期間の基本保険料に相当する金額について分割払込みを請求するときは、その請求に係る同一月分の特約保険料を払い込まなかった期間の特約保険料に相当する金額についても、分割払込みを請求することを要します。

2 前項の規定により分割して払い込む金額（以下「特約分割払込金」といいます。）は、第4条の規定により払い込むべき特約保険料と合わせて払い込むことを要します。

3 特約分割払込金の払込みを完了する前は、特約保険料の前納払込みの取扱いを受けることはできません。

4 第1項の規定は、特約分割払込金の払込みを完了する前にこの特約が失効したときは、その後のこの特約の復活の申込みに適用しません。

(特約の復活に係る責任開始)

第36条 特約の復活に係る責任開始については、第3条の規定を準用します。この場合において、第3条第2項の「契約日」は「復活日」と読み替えます。

(特約の復活の効果)

第37条 この特約が復活したときは、初めからその効力を失わなかったものとします。

- 2 前項の場合において、被保険者が特約の失効後その復活までに不慮の事故により傷害を受け、その傷害を直接の原因として特約保険金の支払事由が発生したときは、その支払事由に係る特約保険金は支払いません。

第16章 特約契約者配当

(特約契約者配当金)

第38条 この特約に対する特約契約者配当金はありません。

第17章 譲渡禁止

(譲渡禁止)

第39条 保険契約者又は特約保険金受取人は、特約保険金又は特約の返戻金を受け取るべき権利を、他人に譲り渡すことはできません。

第18章 控除支払

(控除支払)

第40条 この特約が付加された基本契約において保険金（生存保険金を除きます。）、年金（介護割増年金を除きます。）、継続年金、返戻金、契約者配当金（普通保険約款の規定による配当金支払請求に係る契約者配当金を除きます。）若しくは払い戻す基本保険料を支払う場合又は特約の返戻金を支払う場合において、この特約に関し未払特約保険料、第25条第4項、第26条第5項又は第31条第5項の規定により会社が返還を受けるべき特約の返戻金（特約の返戻金と同時に支払った金額を含みます。）その他会社が弁済を受けるべき金額があるときは、当該支払金額から差し引きます。

第19章 特約保険金の支払の請求等

(特約保険金の支払の請求等)

- 第41条 保険契約者又は特約保険金受取人は、特約保険金の支払事由又は特約保険料の払込免除の規定に該当する事由が生じたときは、遅滞なくその旨を会社に通知してください。
- 2 保険契約者、基本契約に係る保険金受取人又は特約保険金受取人が、特約保険金、特約の返戻金その他この特約に基づく諸支払金（以下「特約保険金等」といいます。）の支払の請求又は特約保険料の払込免除の請求をしようとするときは、別表第11に定める必要書類を会社に提出して請求してください。
- 3 特約保険金等は、前項の必要書類が会社の本社に到着した日の翌日から起算して10営業日以内に、会社の本社又は会社の指定した場所で支払います。ただし、事実の確認その他の事由により時日を要するときは、10営業日を過ぎることがあります。
- 4 会社は、事実の確認をするため、保険契約者、被保険者、基本契約に係る保険金受取人又は特約保険金受取人に対し、照会し、又は同意を求めることがあります。この場合において、保険契約者、被保険者、基本契約に係る保険金受取人又は特約保険金受取人が会社の照会に対する回答又は同意を正当な理由なく拒んだときは、その回答又はその同意を得て事実を確認するまでは特約保険金等の支払又は特約保険料の払込免除は行いません。
- 5 保険契約者、基本契約に係る保険金受取人又は特約保険金受取人の所在を知ることができないときその他正当な理由により保険契約者、基本契約に係る保険金受取人又は特約保険金受取人に通知できないときにおいては、会社の知った最後の住所あてに発した通知は、その発した時に、保険契約者、基本契約に係る保険金受取人又は特約保険金受取人に到達したものとみなします。
- 6 会社が支払うべき金額に1円に満たない額の端数があるときは、その端数は切り捨てます。

(時効)

第42条 特約保険金等の支払又は特約保険料の払込免除を請求する権利は、その特約保険金等の支払事由又は特約保険料の払込免除の規定に該当する事由が生じた日の翌日から起算して5年を経過したときは、時効によって消滅します。

第20章 契約内容の登録

(契約内容の登録)

- 第43条 会社は、保険契約者及び被保険者の同意を得て、次の事項を社団法人生命保険協会（以下「協会」といいます。）に登録します。
- (1) 保険契約者並びに被保険者の氏名、生年月日、性別及び住所（市・区・郡までとします。）
 - (2) 入院保険金の種類
 - (3) 入院保険金の日額
 - (4) 特約の契約日（特約の復活が行われた場合は、最後の特約の復活日とします。次項において同じとします。）
 - (5) 当会社名
- 2 前項の登録の期間は、特約の契約日から5年以内とします。
- 3 協会加盟の各生命保険会社及び全国共済農業協同組合連合会（以下「各生命保険会社等」といいます。）は、第1項の規定により登録された被保険者について、入院給付金のある特約（入院給付金のある保険契約を含みます。以下この条において同じとします。）の申込み（復活、復旧、入院給付金の日額の増額又は特約の中途付加の申込みを含みます。）を受けた場合、協会に対して第1項の規定により登録された内容について照会し、協会からその結果の連絡を受けるものとします。
- 4 各生命保険会社等は、第2項の登録の期間中に入院給付金のある特約の申込みがあった場合、前項の規定により連絡された内容を入院給付金のある特約の承諾（復活、復旧、入院給付金の日額の増額又は特約の中途付加の承諾を含みます。以下この条において同じとします。）の判断の参考とすることができるものとします。
- 5 各生命保険会社等は、特約の契約日（復活、復旧、入院給付金の日額の増額又は特約の中途付加が行われた場合は、最後の復活、復旧、入院給付金の日額の増額又は特約の中途付加の日とします。）から5年以内に入院給付金の支払請求を受けたときは、協会に対して第1項の規定により登録された内容について照会し、その結果を入院給付金の支払の判断の参考とすることができるものとします。
- 6 各生命保険会社等は、連絡された内容を承諾の判断又は支払の判断の参考とする以外に用いないものとします。

- 7 協会及び各生命保険会社等は、登録又は連絡された内容を他に公開しないものとします。
- 8 保険契約者又は被保険者は、登録又は連絡された内容について、会社又は協会に照会することができます。また、その内容が事実と相違していることを知ったときは、その訂正を請求することができます。
- 9 第3項、第4項及び第5項中、被保険者、入院給付金、保険契約とあるのは、農業協同組合法に基づく共済契約においては、それぞれ、被共済者、入院共済金、共済契約と読み替えます。

第21章 法令等の改正又は医療技術の変化に伴う手術保険金の支払事由に関する規定の変更

(法令等の改正又は医療技術の変化に伴う手術保険金の支払事由に関する規定の変更)

- 第44条** 会社は、手術保険金の支払事由に関する規定にかかわる法令等の改正又は医療技術の変化があり、その改正又は変化が手術保険金の支払事由に関する規定に影響を及ぼすと認めるときは、主務官庁の認可を得て、この特約の特約保険料及び特約保険金額を変更することなく手術保険金の支払事由に関する規定を変更することがあります。
- 2 前項の規定により、手術保険金の支払事由に関する規定を変更するときは、会社は、手術保険金の支払事由に関する規定を変更する日の2か月前までに保険契約者にその旨を通知します。
 - 3 前項の場合において、保険契約者の所在を知ることができないときその他正当な理由により保険契約者に通知できないときにおいては、会社の知った最後の住所あてに発した通知は、その発した時に、保険契約者に到達したものとみなします。

第22章 特則

(中途付加の場合の特則)

- 第45条** 基本契約の締結後に特約を付加した場合、会社は次の時から特約上の責任を負います。
- (1) この特約の申込みを承諾した後第1回特約保険料を受け取った場合 第1回特約保険料を受け取った時
 - (2) 第1回特約保険料相当額を受け取った後にこの特約の申込みを承諾した場合 第1回特約保険料相当額を受け取った時(この特約と同時に付加する特約(災害特約を除きます。))の告知前に受け取った場合には、その告知の時)
 - 2 基本契約に付加されたこの特約の月ごとの契約応当日が、その基本契約の契約日から起算した1か月ごとの応当日(その月にその応当日がない場合にあつては、その月の末日の翌日。以下この項において「基本契約の月ごとの契約応当日」といいます。)と異なるときは、その基本契約の月ごとの契約応当日をその基本契約に付加されたこの特約の月ごとの契約応当日とみなします。
 - 3 基本契約に付加されたこの特約の年ごとの契約応当日が、その基本契約の契約日から起算した1年ごとの応当日(その年にその応当日がない場合にあつては、その基本契約の契約日の属する月の1年ごとの応当月の末日の翌日。以下この項において「基本契約の年ごとの契約応当日」といいます。)と異なるときは、その基本契約の年ごとの契約応当日をその基本契約に付加されたこの特約の年ごとの契約応当日とみなします。
 - 4 この特約を基本契約(保険料の払込方法(回数)を一時払とする即時終身年金保険、据置終身年金保険、即時夫婦年金保険又は据置夫婦年金保険の基本契約及び即時型の年金保険に変更した後の基本契約を除きます。)の締結後に付加する場合にあつては、この特約の契約日における被保険者の年齢は、第29条の規定にかかわらず、基本契約の契約日に被保険者がその基本契約の普通保険約款の規定により算出した基本契約の契約日における年齢に達したものとした場合の年齢に、その基本契約の契約日の属する月の翌月からこの特約の契約日の属する月までの期間を加えて計算します。

(中途付加と同時に旧特約を解約する場合の特則)

- 第46条** 傷害入院特約(以下「旧特約」といいます。)の解約の通知と同時に、その旧特約が付された基本契約にこの特約を付加する申込みがあつた場合において、この特約の特約保険金額が旧特約の特約保険金額と同額であり、かつ、その申込みと同時に第1回特約保険料相当額の払込みがあつたときは、その解約は、傷害入院特約条項第34条の規定にかかわらず、この特約の契約日に効力を生じます。ただし、この特約が成立しなかつた場合には、旧特約の解約は、傷害入院特約条項第34条の規定に基づき、その効力を生じます。
- 2 前項の場合において、被保険者がこの特約の責任開始時前に不慮の事故により傷害を受けたことにより、この特約において特約保険金が支払われないときは、保険契約者は、旧特約の解約の通知及びこの特約を付加する申込みがなかつたものとして、この特約の旧特約への復元の請求をすることができます。ただし、この特約について、すでに特約保険金が支払われた場合又は特約保険料の払込みが免除されている場合は、復元の請求をすることはできません。
 - 3 前項本文の規定により旧特約が還元する場合、この特約の保険料と旧特約の保険料の差額その他について精算します。

別表第1 対象となる不慮の事故

対象となる不慮の事故とは、急激かつ偶発的な外来の事故(ただし、疾病又は体質的な要因を有する者が軽微な外因により発症し又はその症状が増悪したときには、その軽微な外因は急激かつ偶発的な外来の事故とはみなしません。)で、かつ、昭和53年12月15日行政管理庁告示第73号に定められた分類項目中下記のものとし、分類項目の内容については、「厚生省大臣官房統計情報部編、疾病、傷害および死因統計分類提要、昭和54年版」によるものとします。

分類項目	基本分類表番号
1 鉄道事故	E 800～E 807
2 自動車交通事故	E 810～E 819
3 自動車非交通事故	E 820～E 825
4 その他の道路交通機関事故	E 826～E 829
5 水上交通機関事故	E 830～E 838
6 航空機及び宇宙交通機関事故	E 840～E 845
7 他に分類されない交通機関事故	E 846～E 848
8 医薬品及び生物学的製剤による不慮の中毒 ただし、外用薬又は薬物接触によるアレルギー、皮膚炎などは含まれません。また、疾病の診断・治療を目的としたものは除外します。	E 850～E 858
9 その他の固体、液体、ガス及び蒸気による不慮の中毒	E 860～E 869

	ただし、洗剤、油脂及びグリース、溶剤その他の化学物質による接触皮膚炎並びにサルモネラ性食中毒、細菌性食中毒（ブドウ球菌性、ボツリヌス菌性、その他及び詳細不明の細菌性食中毒）及びアレルギー性・食餌性・中毒性の胃腸炎、大腸炎は含まれません。	
10	外科的及び内科的診療上の患者事故 ただし、疾病の診断・治療を目的としたものは除外します。	E 870～E 876
11	患者の異常反応あるいは後発合併症を生じた外科的及び内科的処置で処置時事故の記載のないもの ただし、疾病の診断・治療を目的としたものは除外します。	E 878～E 879
12	不慮の墜落	E 880～E 888
13	火災及び火焔による不慮の事故	E 890～E 899
14	自然及び環境要因による不慮の事故 ただし、「過度の高温（E 900）中の気象条件によるもの」、「高圧、低圧及び気圧の変化（E 902）」、「旅行及び身体動揺（E 903）」及び「飢餓、渇、不良環境曝露及び放置（E 904）中の飢餓、渇」は除外します。	E 900～E 909
15	溺水、窒息及び異物による不慮の事故 ただし、疾病による呼吸障害、嚥下障害、精神神経障害の状態にある者の「食物の吸入又は嚥下による気道閉塞又は窒息（E 911）」、「その他の物体の吸入又は嚥下による気道の閉塞又は窒息（E 912）」は除外します。	E 910～E 915
16	その他の不慮の事故 ただし、「努力過度及び激しい運動（E 927）中の過度の肉体的行使、レクリエーション、その他の活動における過度の運動」及び「その他及び詳細不明の環境的原因及び不慮の事故（E 928）中の無重力環境への長期滞在、騒音暴露、振動」は除外します。	E 916～E 928
17	医薬品及び生物学的製剤の治療上使用による有害作用 ただし、外用薬又は薬物接触によるアレルギー、皮膚炎などは含まれません。また、疾病の診断・治療を目的としたものは除外します。	E 930～E 949
18	他殺及び他人の加害による損傷	E 960～E 969
19	法的介入 ただし、「処刑（E 978）」は除外します。	E 970～E 978
20	戦争行為による損傷	E 990～E 999

別表第2 身体障害等級表

(1) 身体障害及び障害等級は、次のとおりとします。

障害等級	身体障害
第1級	1 両眼が失明したもの 2 言語又はそしゃくの機能を全く廃したもの 3 精神、神経又は胸腹部臓器に著しい障害を残し、終身常に介護を要するもの 4 両上肢を手関節以上で失ったもの 5 1上肢を手関節以上で失い、かつ、他の1上肢の用を全く廃したもの 6 両上肢の用を全く廃したもの 7 1上肢を手関節以上で失い、かつ、1下肢を足関節以上で失ったもの 8 1上肢を手関節以上で失い、かつ、1下肢の用を全く廃したもの 9 1上肢の用を全く廃し、かつ、1下肢を足関節以上で失ったもの 10 1上肢及び1下肢の用を全く廃したもの 11 両下肢を足関節以上で失ったもの 12 1下肢を足関節以上で失い、かつ、他の1下肢の用を全く廃したもの 13 両下肢の用を全く廃したもの
第2級	20 両耳の聴力を全く失ったもの 21 言語及びそしゃくの機能に著しい障害を残すもの 22 精神、神経又は胸腹部臓器に著しい障害を残し、日常生活動作が著しく制限されるもの 23 1上肢を手関節以上で失ったもの 24 1上肢の用を全く廃したもの 25 10手指を失ったもの又はその用を全く廃したもの 26 10手指のうちその一部を失い、かつ、他の手指の用を全く廃したもの 27 1下肢を足関節以上で失ったもの 28 1下肢の用を全く廃したもの
第3級	40 両眼の視力の和が0.12以下になったもの 41 1眼が失明したもの 42 両耳の聴力レベルが69デシベル以上89デシベル未満になったもの 43 言語又はそしゃくの機能に著しい障害を残すもの 44 精神、神経又は胸腹部臓器に障害を残し、日常生活動作が制限されるもの 45 脊柱に著しい奇形又は著しい運動障害を残すもの 46 1上肢の3大関節中の2関節の用を全く廃したもの 47 1手の5手指を失ったもの、母指及び示指を失ったもの又は母指若しくは示指を含み3手指若しくは4手指を失ったもの 48 1手の5手指若しくは4手指の用を全く廃したもの又は母指及び示指を含み3手指の用を全

	く廃したもの
49	1 下肢の3大関節中の2関節の用を全く廃したものの
50	10足指を失ったもの又は10足指の用を全く廃したものの
51	10足指のうちその一部を失い、かつ、他の足指の用を全く廃したものの

備考

- 1 身体障害

この表に掲げる身体障害は、いずれも、その障害の状態が固定し、かつ、その回復の見込みが全くないことを医学的に認められたものをいいます。
 - 2 眼の障害

ア 視力の測定は、眼鏡によってきょう正した視力について、万国式視力表により行います。
イ 「失明したもの」とは、視力が0.02以下になったものをいいます。
 - 3 耳の障害

ア 聴力はオージオメーターによって測定するものとします。
イ 「聴力を全く失ったもの」とは、聴力レベルが89デシベル以上になったものをいいます。
 - 4 言語、そしゃくの障害

ア 「言語の機能を全く廃したのもの」とは、音声又は言語をそう失したものをいいます。
イ 「言語の機能に著しい障害を残すもの」とは、音声又は言語の機能の障害のため、身振り、書字その他の補助動作がなくては、言語によって意思を通じることができないものをいいます。
ウ 「そしゃくの機能を全く廃したのもの」とは、流動食以外のものはとることができないものをいいます。
エ 「そしゃくの機能に著しい障害を残すもの」とは、粥食又はこれに準じる程度の飲食物以外のものはとることができないものをいいます。
 - 5 精神、神経、胸腹部臓器の障害

ア 「精神、神経又は胸腹部臓器に著しい障害を残し、終身常に介護を要するもの」とは、脳、神経又は胸腹部臓器に器質的又は機能的障害が存在し、このため、日常生活動作に常に他人の介護を要するものをいいます。
イ 「精神、神経又は胸腹部臓器に著しい障害を残し、日常生活動作が著しく制限されるもの」とは、脳、神経又は胸腹部臓器に器質的又は機能的障害が存在し、このため、日常生活動作の範囲が家庭内に限られるものをいいます。
ウ 「精神、神経又は胸腹部臓器に障害を残し、日常生活動作が制限されるもの」とは、脳、神経又は胸腹部臓器に器質的又は機能的障害が存在し、このため、輕易な労務以外の労務に就くことができないもの、又はこれに準じる程度に社会の日常生活動作が制限されるものをいいます。
 - 6 脊柱の障害

ア 「脊柱に著しい奇形を残すもの」とは、通常の上着を着ても外部から脊柱の奇形が明らかに分かる程度以上のものをいいます。
イ 「脊柱に著しい運動障害を残すもの」とは、脊柱の自動運動の範囲が正常の場合の2分の1以下に制限されたものをいいます。
 - 7 上肢の障害

ア 「上肢を手関節以上で失ったもの」とは、前腕骨と手根骨とを離断し、又は上肢を前腕骨以上で離断して、その離断した部分を失ったものをいいます。
イ 「上肢の用を全く廃したのもの」とは、3大関節（肩関節、肘関節及び手関節をいいます。）全部の用を全く廃したものをいいます。
ウ 「関節の用を全く廃したのもの」とは、関節が強直し、又は拘縮して、関節の自動運動の範囲が正常の場合の4分の1以下に制限されたものをいいます。
 - 8 手指の障害

ア 「手指を失ったもの」とは、母指にあっては指節間関節以上、その他の手指にあっては近位指節間関節以上を失ったものをいいます。
イ 「手指の用を全く廃したのもの」とは、手指を末節の2分の1以上で失ったもの又は中手指節間関節若しくは近位指節間関節（母指にあっては指節間関節）の自動運動の範囲が正常の場合の2分の1以下に制限されたものをいいます。
 - 9 下肢の障害

ア 「下肢を足関節以上で失ったもの」とは、下腿骨と距骨とを離断し、又は下肢を下腿骨以上で離断して、その離断した部分を失ったものをいいます。
イ 「下肢の用を全く廃したのもの」とは、3大関節（股関節、膝関節及び足関節をいいます。）全部の用を全く廃したものをいいます。
ウ 「関節の用を全く廃したのもの」とは、上肢の場合と同様とします。
 - 10 足指の障害

ア 「足指を失ったもの」とは、足指を基節の2分の1以上で失ったものをいいます。
イ 「足指の用を全く廃したのもの」とは、第1足指にあっては、末節の2分の1以上を失ったもの又は中足指節間関節若しくは指節間関節の自動運動の範囲が正常の場合の2分の1以下に制限されたものをいいます。その他の足指にあっては、遠位指節間関節以上を失ったもの又は足指の中足指節間関節若しくは近位指節間関節に完全強直若しくは完全拘縮を残すものをいいます。
- (2) 前号の表に掲げる身体障害のうち、第1級の4から13まで、第2級の25及び26並びに第3級の50及び51の身体障害は、1の不慮の事故によるものであって、当該傷害が生じた身体の同一部位に既に存する同号の表に掲げる身体障害に加重して生じたものでないものに限ります。
- (3) 第1号の表に掲げる身体障害のうち、第1級の3、第2級の22及び第3級の44の身体障害は、これらの身体障害以外の同号の表に掲げる身体障害に該当するものを含まないものとします。

別表第3 特定要介護状態

特定要介護状態とは、常時の介護を要する次のいずれかの身体障害の状態をいいます。

- (1) 日常生活において常時寝たきりの状態であり、日常生活動作が次のアに該当し、かつ、イからオまでのうちいずれか3つ以上に該当する状態

- ア 歩行できない
- イ 排便の後始末が自分ではできない
- ウ 食事が自分ではできない
- エ 衣服の着脱が自分ではできない
- オ 入浴が自分ではできない

備考

- 1 「歩行できない」とは、杖、装具等の使用及び他人の介助によっても歩行できず、常時ベッド周辺の生活であることをいいます。
- 2 「排便の後始末が自分ではできない」とは、自分で大小便の排せつ後のふきとり始末ができないため、他人の介助を要することをいいます。
- 3 「食事が自分ではできない」とは、食器類又は食物を選定、工夫しても、自分で食事ができないため、他人の介助を要することをいいます。
- 4 「衣服の着脱が自分ではできない」とは、衣服等を工夫しても、自分で衣服の着脱ができないため、他人の介助を要することをいいます。
- 5 「入浴が自分ではできない」とは、浴槽等を工夫しても、自分で浴槽の出入り又は体の洗い流しができないため、他人の介助を要することをいいます。

- (2) 医師により器質性認知症と診断確定され、意識障害のない状態で、次の見当識障害のいずれかに該当する状態

- ア 時間の見当識障害が常時あること。
- イ 場所の見当識障害があること。
- ウ 人の見当識障害があること。

備考

- 1 「医師により器質性認知症と診断確定されている」とは、次の(1)及び(2)のすべてに該当する「器質性認知症」であることを、医師の資格を持つ者により診断確定された場合をいいます。
 - (1) 脳内に後天的に起こった器質的な病変あるいは損傷を有すること
 - (2) 正常に成熟した脳が、(1)による器質的障害により破壊されたために、一度獲得された知能が持続的かつ全般的に低下したものであること
- 2 前1の「器質性認知症」、「器質的な病変あるいは損傷」及び「器質的障害」とは、次のとおりとします。
 - (1) 「器質性認知症」とは、昭和53年12月15日行政管理庁告示第73号に基づく厚生省大臣官房統計情報部編「疾病、傷害および死因統計分類提要」（昭和54年版）に記載された分類項目中、次の基本分類番号に規定される内容によるものをいいます。

分類項目	基本分類番号
老年痴呆、単純型	290.0
初老期痴呆	290.1
老年痴呆、抑うつ型及び妄想型	290.2
急性錯乱状態を伴う老年痴呆	290.3
動脈硬化性痴呆	290.4
他に分類された状態における痴呆	294.1

昭和54年版以後の厚生省（平成13年1月6日以降は厚生労働省）大臣官房統計情報部編「疾病、傷害および死因統計分類提要」において、上記疾病以外に該当する疾病がある場合には、その疾病も含むものとします。

- (2) 「器質的な病変あるいは損傷」、「器質的障害」とは、各種の病因又は障害によって引き起こされた組織学的に認められる病変あるいは損傷、障害のことをいいます。
- 3 「意識障害」とは、周囲に対して適切な注意を払い、外部からの刺激を的確に受け取り、対象を認知する能力に障害が生じていることをいいます。
- 4 「時間の見当識障害」とは、季節又は朝、昼及び夜が分からないことをいいます。
- 5 「場所の見当識障害」とは、現在自分が住んでいる場所又は現在自分がいる場所が分からないことをいいます。
- 6 「人の見当識障害」とは、日頃接している家族又は日頃接している周囲の人間が分からないことをいいます。

別表第4 薬物依存

「薬物依存」とは、昭和53年12月15日行政管理庁告示第73号に定められた分類項目中の分類番号304に規定された内容によるものとし、薬物には、モルヒネ、アヘン、コカイン、大麻、精神刺激薬又は幻覚薬等を含みます。

別表第5 入院

「入院」とは、医師（柔道整復師法に定める柔道整復師を含みます。以下同じとします。）による治療（柔道整復師による施術を含みます。以下同じとします。）が必要であり、かつ、自宅等での治療が困難なため、病院又は診療所に入り、常に医師の管理下において治療に専念することをいいます。

別表第6 病院又は診療所

「病院又は診療所」とは、次の各号のいずれかに該当したものとします。

- (1) 医療法に定める日本国内にある病院又は患者を収容する施設を有する診療所（四肢における骨折、脱臼、捻挫又は打撲に関し施術を受けるため、柔道整復師法に定める施術所に収容された場合には、その施術所を含みます。）。ただし、介護保険法に定める介護老人保健施設は含みません。
- (2) 前号の場合と同等と会社が認めた日本国外にある医療施設

別表第7 手術保険金の支払対象となる手術及び支払倍率

「手術」とは、治療を直接の目的として、器具を用い、生体に切断、摘除等の操作を加えることをいい、下表の手術の種類に掲げる1から96までの手術を指します。吸引、穿刺、抜釘又は抜糸等の操作又は処置及び神経ブロックは除きます。

体の部位等	支払対象となる手術の種類	支払倍率	
皮膚	1 植皮術（植皮の面積が25cm ² 未満の手術を除く。受容者に限る。）	10倍	
乳房	2 乳房切断術	20倍	
	3 乳腺全摘出術	20倍	
	4 頭蓋骨観血手術（5又は6に該当する手術を除く。）	20倍	
筋骨	5 鼻骨観血手術	10倍	
	6 上顎骨・下顎骨・顎関節観血手術（歯・歯肉の処置に伴う手術を除く。）	20倍	
	7 脊椎観血手術	20倍	
	8 骨盤・股関節観血手術	20倍	
	9 鎖骨・肩甲骨・肋骨・胸骨観血手術	10倍	
	10 四肢切断術（手指・足指の手術を除く。）	20倍	
	11 切断四肢再接合術（骨・関節の離断に伴う手術に限る。）	20倍	
	12 四肢骨・四肢関節観血手術（手指・足指の手術を除く。）	10倍	
	13 骨移植術（受容者に限る。）	10倍	
	14 骨髓炎・骨結核・骨腫瘍手術（膿瘍の単なる切開を除く。）	10倍	
	15 筋・腱・靭帯観血手術（手指・足指の手術及び筋炎・結節腫・粘液腫手術を除く。）	10倍	
	呼吸器・胸部	16 慢性副鼻腔炎根本手術	10倍
		17 喉頭全摘除術	40倍
		18 喉頭部分切除術、喉頭形成術	10倍
		19 気管・気管支の手術（開胸を伴う手術に限る。）	20倍
20 肺・胸膜の手術（開胸を伴う手術に限る。）		20倍	
21 胸郭形成術		20倍	
22 縦隔腫瘍摘出術（開胸を伴う手術に限る。）		40倍	
循環器	23 大動脈・大静脈・肺動脈・冠動脈の手術（開胸又は開腹を伴う手術に限る。）	40倍	
	24 静脈瘤根本手術	10倍	
	25 その他の観血的血管形成術（手指・足指の手術及び血液透析外シャント形成術を除く。）	20倍	
	26 心膜切開・縫合術（開胸を伴う手術に限る。）	20倍	
	27 直視下心臓内手術	40倍	
	28 体内用ペースメーカー埋込術（開胸を伴う手術に限る。）	20倍	
消化器・腹部	29 舌全摘除術	40倍	
	30 耳下腺・顎下腺腫瘍摘出術	10倍	
	31 食道離断術（開胸又は開腹を伴う手術に限る。）	40倍	
	32 その他の食道の手術（開胸又は開腹を伴う手術に限る。）	20倍	
	33 胃切除術（開胸又は開腹を伴う手術に限る。）	40倍	
	34 その他の胃の手術（開胸又は開腹を伴う手術に限る。）	20倍	
	35 肝切除術（開胸又は開腹を伴う手術に限る。）	40倍	
	36 その他の肝臓観血手術（開胸又は開腹を伴う手術に限る。）	20倍	
	37 胆嚢・胆道観血手術（開胸又は開腹を伴う手術に限る。）	20倍	
	38 膵臓観血手術（開胸又は開腹を伴う手術に限る。）	20倍	
	39 脾臓観血手術（開胸又は開腹を伴う手術に限る。）	20倍	
	40 腹膜炎観血手術（開胸又は開腹を伴う手術に限る。）	20倍	
	41 ヘルニア根本手術	10倍	
	42 虫垂切除術	10倍	
	43 直腸脱根本手術	20倍	
	44 その他の腸・腸間膜の手術（開腹を伴う手術に限る。）	20倍	
	45 痔瘻・脱肛・痔核根本手術	10倍	
	泌尿器	46 腎移植術（受容者に限る。）	40倍
47 その他の腎臓・腎盂観血手術（経尿道的操作を除く。）		20倍	
48 尿管・膀胱観血手術（経尿道的操作を除く。）		20倍	
49 尿道形成術（経尿道的操作を除く。）		10倍	
50 尿瘻閉鎖観血手術（経尿道的操作を除く。）		20倍	
	51 陰茎切断術	40倍	
	52 睪丸・副睪丸・精管・精索・精嚢観血手術	20倍	
	53 前立腺観血手術（経尿道的操作を除く。）	20倍	
	54 帝王切開娩出術	10倍	
	55 子宮外妊娠手術	20倍	

性器	56 子宮全摘除術	40倍
	57 子宮の手術（開腹を伴う手術に限る。54、55又は56に該当する手術を除く。）	20倍
	58 その他の子宮観血手術（人工妊娠中絶術を除く。）	10倍
	59 卵巣・卵管の手術（開腹を伴う手術に限る。）	20倍
	60 その他の卵巣・卵管観血手術	10倍
	61 膣脱観血手術	10倍
内分泌器	62 下垂体腫瘍摘除術	40倍
	63 甲状腺観血手術	10倍
	64 副腎摘除術（開腹を伴う手術に限る。）	20倍
神経	65 頭蓋内観血手術（開頭を伴う手術に限る。）	40倍
	66 神経観血手術（手指・足指の手術及び神経ブロックを除く。）	20倍
	67 観血的脊髄腫瘍・脊髄血管腫摘出術	40倍
	68 脊髄硬膜内外観血手術	20倍
視器	69 涙小管形成術	10倍
	70 涙嚢鼻腔吻合術	10倍
	71 結膜嚢形成術	10倍
	72 角膜移植術	10倍
	73 観血的前房・虹彩・硝子体・眼窩内異物除去術	10倍
	74 虹彩観血手術	10倍
	75 緑内障観血手術	20倍
	76 白内障・水晶体観血手術	20倍
	77 硝子体観血手術	20倍
	78 網膜剥離症観血手術	20倍
	79 眼球摘除術・組織充填術	20倍
	80 眼窩腫瘍摘出術	20倍
	81 眼筋移植術	10倍
	82 レーザー・冷凍凝固による眼球の手術	10倍
聴器	83 鼓膜・鼓室形成術	20倍
	84 乳様洞削開術	10倍
	85 中耳根本手術	20倍
	86 内耳観血手術	20倍
	87 聴神経腫瘍摘出術	40倍
新生物	88 悪性新生物根治手術	40倍
	89 悪性新生物温熱療法	10倍
	90 その他の悪性新生物手術	20倍
	91 新生物根治放射線照射（一連の照射をもって50グレイ以上の照射を受けた場合に限る。）	10倍
その他	92 その他の開頭を伴う手術（穿頭を伴う手術を含む。）	20倍
	93 その他の開胸又は開腹を伴う手術	10倍
	94 内視鏡、血管カテーテル又はバスケットカテーテルによる脳・喉頭・胸部臓器・腹部臓器・四肢の手術（検査・処置を除く。）	10倍
	95 衝撃波による体内結石破碎術	10倍
	96 1から95までの手術の種類の内いずれにも該当しない手術であって、別表第9に定める公的医療保険制度によって保険給付の対象となる別表第10に定める診療報酬点数表により手術料の算定されるもの	5倍

備考

- 開頭を伴う手術とは、頭蓋腔を開き、露出した状態で、頭蓋腔内に操作を加える手術をいいます。
なお、頭蓋腔とは、頭蓋骨によって、形成される脳頭蓋の腔（眼窩、前頭洞、乳様洞、鼓室及び蝶形骨洞を除きます。）をいいます。
- 開胸を伴う手術とは、胸腔を開き、露出した状態で、胸腔内に操作を加える手術をいいます。
- 開腹を伴う手術とは、腹腔を開き、露出した状態で、腹腔内に操作を加える手術をいいます。
なお、腹腔とは、腹腔腔、腹膜後腔（隙）及び骨盤腔をいいます。
- 観血手術とは、皮膚等に切開を加えて、病変部等を露出し、直達的に操作を加える手術をいいます。
- 移植については、被保険者が受容者となる手術に限ります。
- 悪性新生物根治手術とは、悪性新生物の原発巣及び浸潤した隣接臓器を切除、摘除又は摘出（剔出）し、転移した可能性のある周辺のリンパ節を郭清する手術をいいます。転移・再発病巣のみを切除、摘除若しくは摘出（剔出）し、又は、転移・再発病巣とその周辺部分のみを合わせて切除、摘除若しくは摘出（剔出）する手術は悪性新生物根治手術には該当しません。
- 輸血、移植骨髄穿刺、骨髄移植、臍帯血移植、術中術後自己血回収術は手術には含まれません。
- 1の手術を受けた場合で、その手術が2以上の手術の種類に該当するときは、これらの手術の種類のうち支払倍率が最も高いいずれか1の手術の種類に応じた支払倍率を適用します。ただし、脳、喉頭、胸部臓器、腹部臓器又は四肢の手術（悪性新生物根治手術を除きます。）のうち内視鏡、血管カテーテル又はバスケットカテーテルによる手術は、94の手術の種類に応じた支払倍率（10倍）を適用します。
- 82、89、91、94及び95の手術の種類に該当する手術において、1の不慮の事故による入院に係るものについては、

1回の支払を限度とします。この場合において、1回の支払を限度とするために手術保険金が支払われない手術は、96の手術の種類に該当しません。

別表第8 基本契約の変更に伴う特約の変更

- (1) 第25条の規定によるこの特約の変更をすることとなる事由は、次のとおりとします。
- ア 年齢の誤りの処理により基本契約の保険期間又は保険料払込期間の終期が変更されたとき。
 - イ 年齢又は性別の誤りの処理により基本契約の保険金額（年金保険の基本契約にあっては、年金額（介護割増年金額を除きます。））が減額更正されたとき。
 - ウ 保険料払済契約への変更があったとき。
 - エ 基本契約の保険期間又は保険料払込期間が短縮されたとき。
 - オ 基本契約において、年金支払事由発生日を繰り上げる契約変更があったとき。
 - カ 基本契約において、年金支払事由発生日を繰り下げる契約変更があったとき。
 - キ 据置定期年金保険の基本契約において、年金支払期間を延長する契約変更があったとき。
 - ク 即時型の年金保険への変更があったとき。
 - ケ アからクまでのほか、基本契約の保険金額又は年金額（介護割増年金額及び育英年金額を除きます。）が減額されたとき。
- (2) 基本契約について、前号ウの事由が生じたときは、この特約についても保険料払済契約に変更します。この場合においては、その基本契約に付加されたこの特約についてまだ払い込んでいない特約保険料は払い込むことを要しません。
- (3) 基本契約について、第1号エからクまでのいずれかの事由が生じたときは、この特約の保険期間又は保険料払込期間の終期もその基本契約の保険期間（年金保険の基本契約にあっては、年金支払期間）又は保険料払込期間の終期と同一の時期に変更されたものとします。この場合において、同号クの事由が生じたときは、その基本契約に付加されたこの特約についてまだ払い込んでいない特約保険料は払い込むことを要しません。
- (4) 基本契約について、第1号に掲げる事由が生じたときは、会社の定める方法により、特約保険料額又は特約保険金額を更正又は減額します。

別表第9 公的医療保険制度

「公的医療保険制度」とは、次のいずれかの法律に基づく医療保険制度をいいます。

- (1) 健康保険法
- (2) 国民健康保険法
- (3) 国家公務員共済組合法
- (4) 地方公務員等共済組合法
- (5) 私立学校教職員共済法
- (6) 船員保険法
- (7) 高齢者の医療の確保に関する法律

別表第10 診療報酬点数表

「診療報酬点数表」とは、手術を受けた時点において、厚生省告示及び厚生労働省告示に基づき定められている診療報酬点数表をいいます。

別表第11 必要書類

- (1) 特約保険金等の支払の請求その他この特約に基づく請求等に必要書類は、次の表に掲げるものとします。

ア 特約保険金の支払請求

項目	提出する者	必要書類
入院保険金の支払 (第12条関係)	特約保険金受取人	1 会社所定の請求書 2 被保険者の住民票又は国民健康保険被保険者証 3 会社所定の医師の診断書 4 被保険者の受けた傷害が不慮の事故によるものであることを証明するに足る書類（傷害による入院保険金の支払請求をする場合に限ります。） 5 特約保険金受取人の戸籍抄本 6 特約保険金受取人の印鑑証明書又は国民健康保険被保険者証 7 保険証券
手術保険金の支払 (第12条関係)	特約保険金受取人	1 会社所定の請求書 2 被保険者の住民票又は国民健康保険被保険者証 3 会社所定の医師の診断書 4 特約保険金受取人の戸籍抄本 5 特約保険金受取人の印鑑証明書又は国民健康保険被保険者証 6 保険証券
長期入院一時保険金の支払 (第12条関係)	特約保険金受取人	1 会社所定の請求書 2 被保険者の住民票又は国民健康保険被保険者証 3 会社所定の医師の診断書 4 特約保険金受取人の戸籍抄本 5 特約保険金受取人の印鑑証明書又は国民健康保険被保険者証 6 保険証券

イ 特約保険料の払込免除

項目	提出する者	必要書類
身体障害による特約保険料の払込免除（第10条関係）	保険契約者	1 会社所定の請求書 2 被保険者の住民票又は国民健康保険被保険者証 3 会社所定の医師の診断書 4 被保険者の受けた傷害が不慮の事故によるものであることを証明するに足りる書類 5 保険契約者の印鑑証明書又は国民健康保険被保険者証 6 保険証券
介護保険金付終身保険の基本契約に付加された特約の特約保険料の払込免除（第11条関係）	保険契約者	1 会社所定の請求書 2 被保険者の住民票又は国民健康保険被保険者証 3 会社所定の医師の診断書 4 被保険者の受けた傷害が不慮の事故によるものであることを証明するに足りる書類 5 保険契約者の印鑑証明書又は国民健康保険被保険者証 6 保険証券

ウ 特約の返戻金の支払請求

項目	提出する者	必要書類
解除若しくは解約又は失効による特約の返戻金の支払（第32条関係）	保険契約者	1 会社所定の請求書 2 保険契約者の印鑑証明書又は国民健康保険被保険者証 3 保険証券
被保険者の死亡（第32条第1項第1号に該当する場合に限りです。）による特約の返戻金の支払（第32条関係）	保険契約者	1 会社所定の請求書 2 被保険者の住民票（ただし、会社が必要と認めた場合には、戸籍抄本） 3 保険契約者の印鑑証明書又は国民健康保険被保険者証 4 保険証券

エ その他

項目	提出する者	必要書類
前納払込みの取消し（第7条関係）	保険契約者又は基本契約に係る保険金受取人	1 その旨を記載した請求書 2 保険契約者又は基本契約に係る保険金受取人の印鑑証明書又は国民健康保険被保険者証 3 保険証券
未経過期間に対する特約保険料の払戻し（第8条関係）	保険契約者又は基本契約に係る保険金受取人	1 会社所定の請求書 2 保険契約者又は基本契約に係る保険金受取人の印鑑証明書又は国民健康保険被保険者証 3 保険証券
特約保険金額の減額変更（第26条関係）	保険契約者	1 会社所定の請求書 2 保険契約者の印鑑証明書又は国民健康保険被保険者証 3 保険証券
特約の解約（第31条関係）	保険契約者	1 会社所定の通知書 2 保険契約者の印鑑証明書又は国民健康保険被保険者証 3 保険証券
無効保険料の払戻し（第33条関係）	保険契約者	1 その旨を記載した請求書 2 保険契約者の印鑑証明書又は国民健康保険被保険者証 3 保険証券
特約の復活（第34条関係）	保険契約者	1 会社所定の申込書 2 保険証券

(2) 会社は、前号の書類が基本契約の締結時に既に提出されている場合その他会社が定める場合には、同号の規定にかかわらず、同号の書類の一部の省略又はこれらの書類に代わるべき書類の提出を認めることがあります。また、会社が必要と認めた場合には、同号の書類以外の書類の提出を求めることがあります。

約 款

(お取扱いに関する約款)

お取扱いごとにご覧いただく約款が異なります。

約 款 名 称	
口座払込みに関する特則条項	P124
契約変更に関する特則条項	P125
団体払込みに関する特則条項	P134
指定代理請求特則条項	P137

口座払込みに関する特則条項

(平成19年10月1日制定)

(趣旨)

- 第1条** この特則条項は、保険料（基本契約の保険料又は特約保険料をいいます。以下同じとします。）の口座払込みについて定めます。
- 2 この特則条項は、保険契約者から、普通保険約款又は特約条項に定める保険料の払込方法（経路）のうち、口座払込みを選択する旨の申出があり、かつ、会社がこれを認めた場合に適用します。
- 3 この特則条項を適用するには、次に掲げる条件を満たすことを要します。
- (1) 保険契約者の指定する口座（以下「指定口座」といいます。）が、会社の指定した金融機関等（以下「提携金融機関」といいます。）に設置されていること
 - (2) 保険契約者が提携金融機関に対し、指定口座から会社の口座へ保険料の口座振替を委託すること

(保険料率)

- 第2条** この特則条項を適用する基本契約又は特約（以下「保険契約」といいます。）の保険料率は、月払口座振替保険料率とします。ただし、普通保険約款又は特約条項の定めるところにより、保険料の前納払込みをする場合には、普通保険約款又は特約条項の定めるところによります。

(保険料の払込み)

- 第3条** 保険料は、普通保険約款又は特約条項の規定にかかわらず、払込時期内において会社の定めるところにより保険契約者が指定した日又は会社が定めた日のいずれかの日（以下「振替日」といいます。ただし、その月に振替日がない場合にあってはその月の末日の翌日を振替日とし、振替日が提携金融機関の非営業日である場合にあっては翌営業日を振替日とします。）に指定口座から保険料相当額を会社の口座に振り替えることによって、会社に払い込まれるものとします。
- 2 前項の場合においては、振替日に保険料の払込みがあったものとします。
- 3 第1項の場合において、保険契約者が同一の指定口座から振替日を同じくする2件以上の保険契約について保険料の払込みをしようとするときは、その2件以上の保険契約の保険料の総額を払い込むことを要します。
- 4 保険契約者は、あらかじめ保険料相当額（前項の場合にあっては、その総額）を指定口座に預入しておくことを要します。
- 5 会社は、第1項の規定により払い込まれた保険料については、領収証を発行しません。

(口座振替不能の場合の取扱い)

- 第4条** 振替日に保険料の口座振替が不能となった場合は、会社の定めるところにより、翌月分の振替日に翌月分の保険料と合わせてその合計額について再度口座振替を行います。ただし、指定口座の預入額がその合計額に満たないときは、指定口座の預入額の範囲内で口座振替を行い、払込時期の過ぎた保険料のうちその時期の早いものに係る保険料から払込みがあったものとします。
- 2 普通保険約款又は特約条項の定めるところにより、保険料を前納する場合であって、振替日に保険料の口座振替が不能となったときは、前項の規定にかかわらず、翌月分の振替日にその不能となった月数分の保険料について再度口座振替を行います。
- 3 前2項の場合において、次の振替日までの間に普通保険約款又は特約条項の規定により保険契約の効力を失うものにあつては、保険契約者は、普通保険約款又は特約条項に定める猶予期間内に、払込時期の過ぎた保険料を会社の本社又は会社の指定した場所に払い込んでください。

(諸変更)

- 第5条** 保険契約者が指定口座を同一の提携金融機関の他の口座又は他の提携金融機関の口座に変更しようとするときは、その旨を会社及び提携金融機関に通知してください。
- 2 保険契約者が保険料の払込方法（経路）を他の払込方法（経路）に変更しようとするときは、その旨を会社及び提携金融機関に通知してください。
- 3 提携金融機関が保険料の口座振替の取扱いを停止したときは、会社は、その旨を保険契約者に通知します。この場合には、保険契約者は、指定口座の他の提携金融機関の口座への変更又は他の保険料の払込方法（経路）の選択をしてください。
- 4 会社又は提携金融機関の事情により、会社が振替日を変更したときは、会社は、その旨を保険契約者に通知します。

(特則条項を適用しない場合)

- 第6条** 次のいずれかに該当するときは、それ以後は、この特則条項は適用しません。
- (1) 保険料の払込みを要しなくなったとき。
 - (2) 他の保険料の払込方法（経路）に変更されたとき。
 - (3) 第1条第3項各号に掲げる条件を満たさなくなったとき。

契約変更に関する特則条項

(平成19年10月1日制定)

(平成20年7月2日改正)

目次

- 第1章 総則（第1条－第3条）
- 第2章 契約変更の要件（第4条－第7条）
- 第3章 契約の変更（第8条－第13条）
- 第4章 変更前基本契約及び変更前特約の復元（第14条－第20条）
- 第5章 保険金等の支払、支払免責等及び契約変更の特則（第21条－第35条）
- 第6章 契約者配当の特則（第36条－第38条）
- 第7章 契約者貸付の特則（第39条）

第1章 総則

(趣旨)

第1条 この特則条項は、第1号から第5号までに掲げる基本契約の契約変更及び第6号から第9号までに掲げる特約の契約変更に関する事項について定めます。

- (1) 基本契約の変更増額契約
基本契約の変更増額契約とは、保険金額の増額をするとともに会社の定めた保険種類とする契約をいいます。
- (2) 基本契約の同種増額契約
基本契約の同種増額契約とは、契約種類（会社の定める契約種類をいいます。以下同じとします。）を変更しないで、保険金額の増額をするための変更をする契約をいいます。
- (3) 保険期間延長契約
保険期間延長契約とは、保険種類（会社の定める保険種類をいいます。以下同じとします。）及び保険金額を変更しないで、基本契約の保険期間の延長をするための変更をする契約をいいます。
- (4) 払込期間延長契約
払込期間延長契約とは、保険種類及び保険金額を変更しないで、基本契約の保険料払込期間の延長をするための変更をする契約をいいます。
- (5) 介護割増年金額の増額契約
介護割増年金額の増額契約とは、契約種類を変更しないで、介護割増年金額を増額するための変更（年金支払開始年齢を変更しないで、据置終身年金保険から介護割増年金付終身年金保険へ変更することを含みます。）をする契約をいいます。
- (6) 特約の同種増額契約
特約の同種増額契約とは、特約種類を変更しないで、特約保険金額の増額をするための変更をする契約をいいます。
- (7) 特約の種類変更契約
特約の種類変更契約とは、特約保険金額を変更しないで、特約種類の変更（特約保険金の支払事由が追加となるものに限ります。）をするための変更をする契約をいいます。
- (8) 特約の種類変更増額契約
特約の種類変更増額契約とは、特約保険金額を増額するとともに会社の定めた特約種類とする契約をいいます。
- (9) 基本契約の充当型変更契約による変更に伴う特約の変更
基本契約の充当型変更契約（基本契約の変更増額契約、保険期間延長契約又は払込期間延長契約をいいます。以下同じとします。）による変更に伴う特約の変更とは、基本契約の充当型変更契約による変更に伴い、当該基本契約に付加された特約について、その保険期間又は保険料払込期間が変更後基本契約の保険期間又は保険料払込期間に合わせて変更されることをいいます。

(用語)

第2条 この特則条項において使用する用語の意義は、次の表のとおりとします。

変更前基本契約	この特則条項の定めるところにより契約変更をする前の基本契約をいいます。
変更後基本契約	この特則条項の定めるところにより契約変更をした後の基本契約をいいます。
変更前特約	この特則条項の定めるところにより契約変更をする前の特約をいいます。
変更後特約	この特則条項の定めるところにより契約変更をした後の特約をいいます。
一時払充当部分	基本契約の充当型変更契約による変更後基本契約又は特約の種類変更契約若しくは特約の種類変更増額契約による変更後特約のうち、変更前基本契約又は変更前特約を解約したとした場合の返戻金額等を一時払保険料に充てた部分をいいます。
保険料払込部分	変更後基本契約又は変更後特約のうち一時払充当部分を除いた部分をいいます。
増額部分	基本契約の同種増額契約若しくは介護割増年金額の増額契約による変更後基本契約又は特約の同種増額契約による変更後特約のうち、これらの契約により保険金額（育英年金付学資保険の変更後基本契約にあっては、保険金額及び年金額）、介護割増年金額又は特約保険金額が増額となった部分をいいます。
変更前部分	変更後基本契約又は変更後特約のうち増額部分を除いた部分をいいます。
変更前責任準備金額	基本契約の変更増額契約、基本契約の同種増額契約、保険期間延長契約、払込期間延長契約若しくは介護割増年金額の増額契約又は特約の同種増額契約、特約の種類変更契約若しくは特約の種類変更増額契約がなかったとした場合の変更前基本契約又は変更前特約の責任準備金の額をいいます。
変更後責任準備金額	変更後基本契約又は変更後特約を解約したとした場合にこの特則条項の規定により支払うべき返戻金の額に相当する金額をいいます。

口座払込みに関する特則条項
契約変更に関する特則条項

お取扱いに関する
約款

不足責任準備金額	変更前責任準備金額が変更後責任準備金額を超える場合において、その超える金額をいいます。
変更前特約保険金額	変更前特約の特約保険金額をいいます。
変更後特約保険金額	変更後特約の特約保険金額をいいます。
基本契約の保険金額の増額等変更契約	基本契約の変更増額契約、基本契約の同種増額契約、保険期間延長契約、払込期間延長契約及び介護割増年金額の増額契約をいいます。
特約の特約保険金額の増額等変更契約	特約の同種増額契約、特約の種類変更契約及び特約の種類変更増額契約をいいます。

(普通保険約款及び特約条項の適用)

- 第3条** 変更後基本契約及び変更後特約においては、この特則条項に定めのないことについては、変更後基本契約にあっては当該変更後基本契約の契約種類に応じて適用される普通保険約款の、変更後特約にあっては当該特約の特約種類に応じて適用される特約条項の定めるところによります。
- 2 前項の場合には、当該普通保険約款及び特約条項の規定中「基本契約」とあるのは「変更後基本契約」と、「特約」とあるのは「変更後特約」と読み替えて適用します。

第2章 契約変更の要件

(保険種類等の要件)

- 第4条** 基本契約の変更増額契約による変更においては、変更後基本契約の保険種類は、次の表の左欄に掲げる変更前基本契約の保険種類に応じ、同表の右欄に掲げる保険種類であることを要します。

普通終身保険 特別終身保険 普通養老保険 特別養老保険	普通終身保険 特別終身保険 介護保険金付終身保険 普通養老保険 特別養老保険 終身年金保険付終身保険
学資保険 育英年金付学資保険	学資保険 育英年金付学資保険
終身年金保険付終身保険 据置終身年金保険	終身年金保険付終身保険
夫婦保険 夫婦年金保険付夫婦保険 据置夫婦年金保険	夫婦年金保険付夫婦保険

- 2 特約の種類変更増額契約による変更においては、変更後特約の特約種類は、次の表の左欄に掲げる変更前特約の特約種類に応じ、同表の右欄に掲げる特約種類であることを要します。

災害特約（介護保険金付終身保険に付加された災害特約に限ります。）	介護特約
介護特約	災害特約
傷害入院特約 疾病入院特約	疾病傷害入院特約
疾病傷害入院特約	傷害入院特約 疾病入院特約

- 3 保険種類、契約種類及び特約種類は、契約変更日（第11条に定める契約変更日をいいます。以下同じとします。）において会社を取り扱うもののいずれかであることを要します。
- 4 前3項のほか、基本契約の保険金額の増額等変更契約及び特約の特約保険金額の増額等変更契約における保険種類、特約種類、保険契約者及び被保険者の年齢又は保険金額等については、会社の定めた条件を満たすことを要します。

(変更前基本契約及び変更前特約の要件)

- 第5条** 保険契約者は、変更前基本契約が次の各号のいずれかに該当する場合には、基本契約の保険金額の増額等変更契約の申込みをすることができません。

- (1) 基本契約の契約日（復活した基本契約にあっては、その復活日）から起算して3年を経過していないとき。
 - (2) 保険料払込期間が満了しているとき。
 - (3) 残存保険期間が3年に満たないとき。
 - (4) 保険料の全部又は一部が払込免除となっているとき。
 - (5) 保険料払済契約に変更されているとき。
 - (6) 既に契約変更（保険料払済契約への変更を除きます。）をした基本契約にあっては、当該基本契約の変更の効力発生の日（普通保険約款に定める基本契約の変更の効力が発生した日をいいます。）又は契約変更日から起算して3年を経過していないとき。
 - (7) 払込時期の到来した保険料が払い込まれていないとき。
 - (8) 契約者貸付を受けているとき（基本契約の同種増額契約及び介護割増年金額の増額契約による変更にあつては、保険料に振り替えることを目的とする貸付に限りません。）。
 - (9) 既に保険契約者が死亡した後の基本契約であるとき（学資保険又は育英年金付学資保険であるものに限りません。）。
- 2 保険契約者は、変更前特約が次のいずれか（特約の同種増額契約における夫婦特約にあっては、第2号を除きます。）に該当する場合には、特約の特約保険金額の増額等変更契約の申込みをすることができません。
- (1) 特約の契約日（復活した特約にあっては、その復活日）から起算して3年を経過していないとき。
 - (2) 既に契約変更（保険料払済契約への変更を除きます。）をした特約にあっては、当該特約の変更の効力発生の日（特約条項に定める特約の変更の効力が発生した日をいいます。）又は契約変更日から起算して3年を経過していないとき。

き。

- (3) 特約保険料の全部又は一部の払込みを要しないとき。
- 3 保険契約者は、変更前特約が夫婦特約である場合にあっては、前項の場合のほか、次の各号に掲げる区分に応じ、当該各号に定める日から起算して3年を経過していないときは、特約の同種増額契約の申込みをすることができません。
 - (1) 主たる被保険者の特約保険金額を増額するときにおいて、その者の特約保険金額の減額変更又は特約の同種増額契約をした特約にあっては、その者の特約保険金額の減額変更の効力発生の日又は特約の同種増額契約の契約変更日
 - (2) 配偶者追加変更契約により特約の被保険者となった配偶者である被保険者の特約保険金額を増額する場合にあっては、その配偶者追加変更契約の契約変更日
 - (3) 配偶者である被保険者の特約保険金額を増額するときにおいて、その者の特約保険金額の減額変更又は特約の同種増額契約をした特約にあっては、その者の特約保険金額の減額変更の効力発生の日又は特約の同種増額契約の契約変更日

(特約の契約変更の場合の基本契約の要件)

第6条 保険契約者は、特約が付加されている基本契約が次のいずれかに該当する場合には、特約の特約保険金額の増額等変更契約の申込みをすることができません。

- (1) 保険金額が最低保険金額に満たないとき又は年金額が最低年金額に満たないとき。
- (2) 残存保険料払込期間が1年に満たないとき。
- (3) 終身年金保険、定期年金保険及び夫婦年金保険の基本契約であって保険料の払込方法（回数）が一時払のものにあっては、年金支払事由発生日が到来しているとき。
- (4) 保険料の全部又は一部が払込免除とされているとき。
- (5) 保険料払済契約に変更されているとき（保険料払済契約への変更の請求をしたものであって、その変更の効力が生じる前のものを含みます。）。
- (6) 保険料に振り替えることを目的とする貸付けを受けているとき。
- (7) 払込時期の到来した保険料が払い込まれていないとき。

(複数契約の場合の要件)

第7条 基本契約の変更増額契約の申込みをする場合においては、被保険者を同一人とする2以上の変更前基本契約を1の変更後基本契約とすることができます。この場合において、変更前基本契約に特約が付加されているときは、変更後特約の特約保険金額が加入限度額を超える場合を除き、それらの特約について2以上の変更前特約を1の変更後特約とするための特約の種類変更増額契約の申込みをするを要します。

- 2 前項の場合にあっては、第1条及び第4条第2項の規定にかかわらず、変更後特約の特約種類を変更前特約と同じ特約種類とすることができます。

第3章 契約の変更

(契約変更の申込み)

第8条 保険契約者が基本契約の保険金額の増額等変更契約及び特約の特約保険金額の増額等変更契約の申込みをしようとするときは、会社所定の申込書及び保険証券を添えて会社の本社又は会社の指定した場所に提出してください。

- 2 前項の場合において、保険契約者は、会社の定める金額（以下「変更保険料」といいます。）の払込みを要します。
- 3 第1項の場合において、第三者を被保険者とするものであるときは、被保険者の同意を要します。
- 4 第1項の場合において、次の各号に定めるときは、配偶者である被保険者の同意を要します。
 - (1) 基本契約の保険金額の増額等変更契約が夫婦年金保険付夫婦保険の変更後基本契約に係るものであるとき。
 - (2) 特約の特約保険金額の増額等変更契約が夫婦特約における配偶者である被保険者を被保険者とする変更後特約に係るものであるとき。

(保険料の前納)

第9条 基本契約の同種増額契約及び介護割増年金額の増額契約の申込みの場合において、変更前基本契約の保険料が前納されているときは、その前納されている期間と同一の期間に対する保険料を前納することを要します。

(保険金受取人等の指定)

第10条 基本契約の保険金額の増額等変更契約（介護割増年金額の増額契約を除きます。以下この項において同じとします。）であって、保険契約者が変更前基本契約の保険金受取人を指定している場合において、基本契約の保険金額の増額等変更契約の申込みの際、保険契約者が変更後基本契約の保険金受取人を指定しないときは、その変更前基本契約の保険金受取人の指定はなかったものとします。ただし、保険契約者が保険金受取人の指定の変更をしない旨の意思を表示しているときは、変更前基本契約の保険金受取人を変更後基本契約の保険金受取人とします。

- 2 基本契約の保険金額の増額等変更契約であって、保険契約者が変更前基本契約の指定代理請求人を指定している場合において、基本契約の保険金額の増額等変更契約の申込みの際、保険契約者が変更後基本契約の指定代理請求人を指定しないときは、その変更前基本契約の指定代理請求人の指定はなかったものとします。

(契約変更の責任開始)

第11条 会社は、次の時から基本契約の保険金額の増額等変更契約及び特約の特約保険金額の増額等変更契約上の責任（基本契約の充当型変更契約による変更後基本契約又は特約の特約保険金額の増額等変更契約による変更後特約の責任を含みます。）を負います。

- (1) 基本契約の保険金額の増額等変更契約及び特約の特約保険金額の増額等変更契約の申込みを承諾した後に変更保険料を受け取った場合 変更保険料を受け取った時
- (2) 変更保険料相当額を受け取った後に基本契約の保険金額の増額等変更契約及び特約の特約保険金額の増額等変更契約の申込みを承諾した場合 変更保険料相当額を受け取った時（告知前に受け取った場合には、告知の時（変更後基本契約が夫婦年金保険付夫婦保険である保険金額の増額等変更契約又は夫婦特約に係る特約の特約保険金額の増額等変更契約において、主たる被保険者又は配偶者である被保険者の告知前に受け取った場合には、そのいずれか遅い告知の時））
- 2 前項の会社の責任開始の日を契約変更日とします。
- 3 基本契約の充当型変更契約又は特約の特約保険金額の増額等変更契約による変更後基本契約又は変更後特約に係る保険

期間及び保険料払込期間は、その契約変更日から始まるものとします。

- 4 基本契約の保険金額の増額等変更契約及び特約の特約保険金額の増額等変更契約の申込みを承諾したときは、保険証券を保険契約者に交付します。この場合においては、保険証券の交付をもって承諾の通知に代えます。

(変更時の特約の返戻金の支払)

- 第12条 特約の種類変更契約又は特約の種類変更増額契約により特約種類を変更する場合において、一時払充当部分の保険金額が変更後特約保険金額を超えることとなるときは、会社の定める額の特約の返戻金を支払います。

(夫婦特約の種類変更増額契約に関する特則)

- 第13条 特約の種類変更増額契約による変更にあつては、夫婦特約について特約の種類変更増額契約をする場合において、被保険者の一方に係る変更を特約の種類変更契約又は特約条項の定める特約の種類の変更とするときは、変更後特約のうちその者に係る部分については、特約の種類変更増額契約に関する規定にかかわらず、それぞれ特約の種類変更契約に関する規定又は特約条項の特約の種類の変更に関する規定(変更の効力発生日に関する規定を除きます。)を適用します。

第4章 変更前基本契約及び変更前特約の復元

(契約変更の無効及び解除等)

- 第14条 普通保険約款又は特約条項の詐欺による無効、不法取得目的による無効、無効保険料の払戻し、告知義務、告知義務違反若しくは重大事由又は加入限度額超過による基本契約又は特約の解除、解除の効果及び解除の相手方に関する規定については、基本契約の保険金額の増額等変更契約及び特約の特約保険金額の増額等変更契約に係る部分について準用します。この場合、2年間の告知義務違反による基本契約又は特約の解除権の消滅に関する規定の適用に際しては、第11条に定める責任開始の日を起算日とします。

(変更増額契約の無効による復元)

- 第15条 基本契約の保険金額の増額等変更契約又は特約の特約保険金額の増額等変更契約が無効である場合においては、その無効の原因たる事実が判明した時から変更前基本契約又は変更前特約は、復元します。また、基本契約の充当型変更契約が無効となった場合には、基本契約に付加された変更前特約も復元します。

- 2 基本契約の保険金額の増額等変更契約については、前項の場合において、無効の原因たる事実が判明した時が復元する変更前基本契約の保険期間の満了した後であるときは、同項の規定にかかわらず、当該基本契約の保険金額の増額等変更契約の申込みの時に保険契約者から変更前基本契約について解約の旨の通知があったものとします。

(解除による復元)

- 第16条 基本契約の保険金額の増額等変更契約又は特約の特約保険金額の増額等変更契約が告知義務違反、重大事由又は加入限度額超過により解除された場合には、その解除の効力が生じた時から変更前基本契約又は変更前特約は、復元します。この場合においては、第28条第1項の規定を準用します。また、基本契約の充当型変更契約が告知義務違反、重大事由又は加入限度額超過により解除された場合には、その解除の効力が生じた時から、基本契約に付加された変更前特約も復元します。

(復元後の契約関係者)

- 第17条 基本契約の保険金額の増額等変更契約においては、変更前基本契約が復元した場合は、復元時における変更後基本契約の保険契約者又は保険金受取人である地位を有する者が、それぞれ復元した変更前基本契約の保険契約者又は保険金受取人となるものとします。

- 2 夫婦保険、夫婦年金保険付夫婦保険又は夫婦年金保険の変更前基本契約が復元する場合において、その復元する時に既に主たる被保険者が死亡しているとき、又は配偶者である被保険者が死亡若しくは被保険者の資格を失っているときは、復元の時にそれらの事由が生じたものとして復元する変更前基本契約の保険種類に応じて適用される普通保険約款の定めるところにより、保険料額、保険金額又は年金額を更正します。

- 3 基本契約の保険金額の増額等変更契約においては、変更前基本契約が復元した場合は、復元時における変更後基本契約の指定代理請求人である地位を有する者が、復元した変更前基本契約の指定代理請求人となるものとします。

(不足責任準備金額の払込み)

- 第18条 告知義務違反、重大事由又は加入限度額超過により変更前基本契約又は変更前特約が復元する場合において、変更前責任準備金額が変更後責任準備金額を超えるときは、保険契約者は、その復元時における不足責任準備金額に相当する金額を基本契約の保険金額の増額等変更契約又は特約の特約保険金額の増額等変更契約の解除の日から1か月を経過する日までに会社の本社又は会社の指定した場所に払い込んでください。

- 2 前項の場合において、保険契約者が同項に定める日までに不足責任準備金額に相当する金額を払い込まないときは、保険契約者から、解除の日の直後に到来する変更前基本契約の月ごとの契約応当日に、その不足責任準備金額に相当する金額の払込みに代えて変更前基本契約の保険金額又は年金額を減額する請求があったものとして、会社の定める方法により、その変更前基本契約の保険金額又は年金額を減額します。

(復元の場合の保険料の払込み)

- 第19条 基本契約の保険金額の増額等変更契約又は特約の特約保険金額の増額等変更契約の無効により変更前基本契約又は変更前特約が復元する場合において、保険契約者は、その復元する変更前基本契約又は変更前特約について保険料を払い込まなかった期間の保険料に相当する金額(以下「復元時未払保険料額」といいます。)を無効の原因となった事実が判明した時から1か月を経過する日まで(変更前基本契約に係る保険料の払込猶予期間が当該1か月を経過するまでの間に満了するものであるときは、その払込猶予期間が満了するまで)に、会社の本社又は会社の指定した場所に払い込んでください。

- 2 前項の場合には、前条第2項の規定を準用します。この場合において、同項中「不足責任準備金額」とあるのは、「復元時未払保険料額」と読み替えるものとします。

- 3 保険契約者が復元時未払保険料額の払込みに代えて、復元した変更前基本契約又は変更前特約について解約の通知があったときは、基本契約の保険金額の増額等変更契約又は特約の特約保険金額の増額等変更契約の申込みの時にその旨の通知があったものとします。

(特約の特約保険金額の増額等変更契約等の無効及び解除の特則)

- 第20条 基本契約の保険金額の増額等変更契約が無効となった場合又は告知義務違反、重大事由若しくは加入限度額超過により解除された場合においては、これと併せて行った特約の特約保険金額の増額等変更契約又は特約の中途付加につい

ても無効又は解除されたものとします。

- 2 前項の場合において、特約の特約保険金額の増額等変更契約にあっては、第14条、第15条第2項、第18条及び前条第2項の規定を準用します。

第5章 保険金等の支払、支払免責等及び契約変更の特則

(自殺による死亡保険金等の一部支払免責)

第21条 基本契約の保険金額の増額等変更契約において、変更後基本契約の被保険者（夫婦年金保険付夫婦保険の変更後基本契約にあっては、主たる被保険者又は配偶者である被保険者。次条及び第25条において同じとします。）が、基本契約の保険金額の増額等変更契約の責任開始の日から起算して3年を経過する前に自殺したときは、変更前基本契約に係る部分に限り保険金を支払います。

- 2 基本契約の保険金額の増額等変更契約において、育英年金付学資保険の変更後基本契約の保険契約者が、基本契約の変更増額契約の責任開始の日から起算して3年を経過する前に自殺したときは、変更前基本契約に係る部分に限り育英年金を支払います。この場合においては、会社の定める方法により、保険料額を更正します。

(保険金の倍額支払)

第22条 基本契約の保険金額の増額等変更契約による変更後基本契約については、被保険者が死亡し、その死亡が変更前基本契約について保険金の倍額支払の要件に該当するものとなるときは、その死亡が基本契約の保険金額の増額等変更契約の契約変更日から起算して1年6か月を経過する前であるときであっても、変更後基本契約の保険金額に基づき保険金の倍額支払をします。

(保険料の払込免除)

第23条 基本契約の同種増額契約による変更後基本契約において、次のいずれかに該当するときは、変更後基本契約のうち変更前部分の将来の保険料に限り、保険料を払込免除とします。

- (1) 保険料の払込免除となる場合において、その事由の発生原因となった傷害又は疾病が基本契約の同種増額契約の責任開始時に受けた傷害又はかかった疾病であるとき。
 - (2) 学資保険若しくは育英年金付学資保険の保険契約者又は夫婦年金保険付夫婦保険の主たる被保険者が死亡したことにより払込免除となる場合において、その死亡が基本契約の同種増額契約の責任開始の日から起算して3年を経過する前の自殺によるものであるとき。
 - (3) 第1号の規定により夫婦年金保険付夫婦保険の変更後基本契約が払込免除となる場合は、会社の定める方法により、保険料額を更正し、会社の定める額の返戻金があるときは、これを保険契約者に支払います。
- 2 介護割増年金額の増額契約にあっては、被保険者の特定要介護状態が180日継続したことにより介護割増年金部分の保険料が払込免除となる変更後基本契約において、介護割増年金額の増額契約の責任開始時に被保険者が特定要介護状態になったものであるときは、変更後基本契約の介護割増年金部分の保険料のうち変更前部分の将来の保険料に限り、払込免除とします。
 - 3 特約の同種増額契約における払込免除においては、変更後特約が特約条項の定める特約保険料の払込免除とならない場合であって、特約の同種増額契約をしなかったときに変更前特約が継続しているとすれば変更前特約が特約条項の定めるところにより特約保険料の払込免除となるものであるときは、変更後特約のうち変更前部分の将来の特約保険料に限り、払込免除とするものとし、特約保険料額を更正します。ただし、基本契約の充当型変更契約と併せて行った特約の同種増額契約による変更後特約については、払込免除としません。
 - 4 基本契約の充当型変更契約による変更に伴う変更後特約の特約保険料の払込免除については、変更後特約が特約条項の定めるところにより特約保険料の払込免除となる場合において、基本契約の充当型変更契約の責任開始時に変更後特約の特約上の責任が開始したとすれば変更後特約が特約条項の定める特約保険料の払込免除とならないものであるときは、変更後特約の特約保険料は払込免除としません。

(変更後基本契約の死亡保険金額)

第24条 基本契約の同種増額契約による特定養老保険の変更後基本契約については、被保険者が基本契約の同種増額契約の契約変更日から起算して3年を経過する前に死亡した場合であって、その死亡が不慮の事故又は会社所定の感染症によるものであるとき以外のときに支払うべき死亡保険金額は、次の各号に掲げる金額の合計額に相当する額とします。

- (1) 変更前基本契約の保険金額に相当する金額
- (2) 基本契約の同種増額契約の契約変更日から起算した死亡までの期間に応じ次に定める額
 - ア 基本契約の同種増額契約の契約変更日から起算して2年を経過する前に死亡したとき 増額部分の保険金額の50%に相当する金額
 - イ 基本契約の同種増額契約の契約変更日から起算して2年を経過し3年を経過する前に死亡したとき 増額部分の保険金額の80%に相当する金額

(重度障害による死亡保険金の支払等)

第25条 基本契約の保険金額の増額等変更契約による変更後基本契約については、被保険者（基本契約の変更増額契約においては介護保険金付終身保険の被保険者を除きます。以下この条において同じとします。）が、変更前基本契約の責任開始時以後（復活した変更前基本契約にあっては、その復活に係る責任開始時以後）基本契約の保険金額の増額等変更契約の責任開始時に受けた傷害又はかかった疾病を直接の原因として重度障害の状態に該当し、保険契約者からその旨の通知（保険契約者がやむを得ない事由により所定の通知をすることができなかった場合であって、普通保険約款の規定により、会社が所定の通知があったものとみなす場合を含みます。）があった場合において、変更前基本契約について被保険者が死亡したものと普通保険約款が適用されるものとなるときは、重度障害による死亡保険金を支払うものとし、その支払うべき死亡保険金額は、次の各号に掲げる区分に応じ、当該各号に定める額とします。

- (1) 当該通知のあった日に第21条の規定に該当したとした場合に第28条第1項の規定が適用されるとき 変更前基本契約の保険金額に同項の規定により支払うべき返戻金額を加えた額に相当する金額
- (2) 基本契約の充当型変更契約による変更後基本契約においては、当該通知のあった日に第21条の規定に該当したとした場合に第28条第2項の規定が適用されるとき 変更前基本契約の保険金額から不足責任準備金額を差し引いた額に相当する金額
- (3) 基本契約の同種増額契約による変更後基本契約のとき 変更前基本契約の保険金額に相当する金額

- 2 基本契約の充当型変更契約による夫婦年金保険付夫婦保険の変更後基本契約において、前項の規定により主たる被保険者について重度障害による死亡保険金を支払う場合にあっては、その支払うべき額は、同項の規定にかかわらず、変更前基本契約の保険金額（会社の定める額の返戻金があるときは、変更前基本契約の保険金額に返戻金額を加えた額）に相当する金額とします。
- 3 前項の場合において、配偶者である被保険者が生存しているときは、保険料について払込免除とはしないで、会社の定める方法により、保険料額又は保険金額若しくは年金額を更正します。
- 4 基本契約の保険金額の増額等変更契約による育英年金付学資保険の変更後基本契約においては、保険契約者が変更前基本契約の責任開始時以後（復活した基本契約にあっては、その復活に係る責任開始時以後）基本契約の保険金額の増額等変更契約の責任開始時前に受けた傷害又はかかった疾病を直接の原因として重度障害の状態に該当し、保険契約者からその旨の通知があった場合において、変更前基本契約について保険契約者が死亡したもとして学資保険普通保険約款が適用されるものとなるときは、変更前基本契約に係る部分に限り育英年金を支払います。この場合においては、会社の定める方法により、保険料額を更正し、会社の定める額の返戻金があるときは、これを保険契約者に支払います。

（変更後基本契約及び変更後特約の契約変更）

第26条 保険契約者は、次の各号に掲げる基本契約の変更契約による変更後基本契約にあっては、その契約変更日から起算して2年を経過する前は、当該各号に定める変更の請求をすることができません。

- (1) 基本契約の同種増額契約 変更後基本契約の契約種類に応じて適用される普通保険約款の定める契約変更
- (2) 介護割増年金額の増額契約 保険料額を減額するための変更、年金支払事由発生日の繰上変更及び保険料払済契約への変更
- 2 基本契約の同種増額契約による特定養老保険の変更後基本契約においては、保険契約者は、基本契約の同種増額契約の契約変更日から起算して3年を経過する前は、養老保険普通保険約款の定める保険料払済契約への変更の請求をすることができません。
- 3 基本契約の保険金額の増額等変更契約（介護割増年金額の増額契約を除きます。）による変更後基本契約にあっては、増額部分（基本契約の充当型変更契約による変更後基本契約にあっては、保険料払込部分）に限り、保険金額を減額するための変更を請求することができます。
- 4 保険契約者は、特約の特約保険金額の増額等変更契約による変更後特約については、当該変更後特約の契約変更日（特約の同種増額契約における夫婦特約にあっては、減額変更をしようとする者に係る特約の同種増額契約の契約変更日）から起算して2年を経過した後は、特約保険金額を減額するための変更（特約の同種増額契約にあっては変更後特約の増額部分、特約の種類変更契約及び特約の種類変更増額契約にあっては変更後特約の保険料払込部分の変更）に限り、請求することができます。
- 5 前2項の場合において、減額後の保険金額及び特約保険金額については、次に定めるところによります。
 - (1) 基本契約の保険金額の増額等変更契約（介護割増年金額の増額契約を除きます。以下この号において同じとします。）による変更後基本契約における減額後の保険金額（増額部分又は保険料払込部分のうち減額後の保険金額とします。）は、変更後基本契約の保険種類に応じ、基本契約の保険金額の増額等変更契約の契約変更日における会社の定める最低保険金額（終身年金保険付終身保険及び夫婦年金保険付夫婦保険にあっては、100万円）以上であることを要します。
 - (2) 減額後の特約保険金額（増額部分又は保険料払込部分のうち減額後の特約保険金額とします。）は、変更後特約を付加する基本契約の保険種類に応じ、特約の特約保険金額の増額等変更の契約変更日における会社の定める最低特約保険金額以上の額であることを要します。
- 6 基本契約の同種増額契約による変更後基本契約において、第3項の場合については、夫婦年金保険付夫婦保険の主たる被保険者及び配偶者である被保険者に係る減額後の保険金額は、同額であることを要します。
- 7 介護割増年金額の増額契約においては、第1項のほか、次に定めるところによります。
 - (1) 変更後基本契約において、保険料額を減額するための変更を請求する場合には、減額する保険料額のうち介護割増年金額部分に係る保険料額は、増額部分に係る保険料額の範囲内であることを要します。
 - (2) 前号の場合において、保険料額を減額するための変更による減額後の介護割増年金額（増額部分のうち減額後の介護割増年金額とします。）は、介護割増年金額の増額契約の契約変更日における会社の定める最低介護割増年金額以上であることを要します。

（解除の場合の特約の返戻金）

第27条 特約の特約保険金額の増額等変更契約が告知義務違反、重大事由又は加入限度額超過により解除された場合においては、その解除の時における変更後責任準備金額がその時における変更前責任準備金額を超えるときは、その超える額に相当する額の特約の返戻金を支払います。

（支払免責等の場合の返戻金額）

第28条 基本契約の変更増額契約及び基本契約の同種増額契約による変更後基本契約（変更前基本契約が終身年金保険又は夫婦年金保険である場合を除きます。）にあっては、告知義務違反、重大事由又は加入限度額超過による基本契約の変更増額契約及び基本契約の同種増額契約の解除（被保険者が死亡する前における解除を除きます。）又は被保険者の自殺による死亡保険金の一部支払免責（夫婦年金保険付夫婦保険の変更後基本契約において、主たる被保険者が自殺した場合を除きます。）の場合において、その解除又は自殺の時における変更後責任準備金額（夫婦年金保険付夫婦保険の変更後基本契約にあっては、その解除又は自殺に係る被保険者に対する変更後責任準備金額。次項において同じとします。）がその時における変更前責任準備金額（夫婦年金保険付夫婦保険の変更後基本契約にあっては、その解除又は自殺に係る被保険者に対する変更前責任準備金額。次項において同じとします。）を超えるときは、その超える額に相当する額の返戻金を支払います。

2 前項の場合において、基本契約の変更増額契約による変更後基本契約にあっては、当該解除又は自殺の時における変更前責任準備金額がその時における変更後責任準備金額を超えるときは、その不足責任準備金額を、被保険者の死亡により支払う保険金の額から差し引きます。

（保険金額からの不足責任準備金額の控除）

第29条 次の各号に掲げる事由に該当することにより変更前基本契約に係る部分の死亡保険金を支払う場合には、その死亡保険金額からその支払事由の生じた時における不足責任準備金額に相当する金額を差し引きます。

(1) 死亡保険金の支払事由が発生した後、その死亡した被保険者に係る告知義務違反又は重大事由により保険期間延長契約及び払込期間延長契約が解除されたとき。

(2) 被保険者が保険期間延長契約及び払込期間延長契約の責任開始の日から起算して3年を経過する前に自殺したとき。

(介護割増年金の支払の特則)

第30条 介護割増年金額の増額契約において、被保険者が介護割増年金額の増額契約の責任開始時に特定要介護状態になり、その状態が180日継続したときは、変更後基本契約の介護割増年金のうち増額部分については、介護割増年金を支払いません。

(契約変更前の原因による特約保険金の支払の特則)

第31条 被保険者が特約の特約保険金額の増額等変更契約の責任開始時に疾病にかかり、その責任開始の日から起算して2年を経過するまでの間（第14条の規定により会社が特約の特約保険金額の増額等変更契約の解除をすることができる場合において、その解除権がその特約の特約保険金額の増額等変更契約の責任開始の日から起算して2年を超えて存続するときは、その2年を超えて存続する間を含みます。）に特約保険金の支払事由が発生したとき、又は被保険者が特約の特約保険金額の増額等変更契約の責任開始時に傷害を受け、その責任開始時以後に特約保険金の支払事由が発生したときは、変更後特約のうち特約の特約保険金額の増額等変更契約に係る部分については、特約保険金を支払いません。

2 前項の場合には、変更前特約に基づき、特約保険金を支払います。ただし、特約の種類変更増額契約においては、次のいずれかに該当する場合を除きます。

(1) 疾病又は傷害を原因とする特定要介護状態（介護特約において介護保険金が支払われる身体障害の状態をいいます。）の場合で、変更前特約が介護特約であり、かつ、変更後特約が災害特約であるとき。

(2) 疾病を原因とする入院、その入院中の手術又はその入院後に退院し通院若しくは療養を必要とする場合で、変更前特約が疾病傷害入院特約であり、かつ、変更後特約が傷害入院特約であるとき。

3 次の各号に掲げる特約の変更契約であって、かつ、当該各号に定める変更後特約においては、被保険者が特約の特約保険金額の増額等変更契約の責任開始時にかかった疾病を直接の原因として特約保険金の支払事由が発生した場合（第1項の規定に該当する場合を除きます。）であって、特約の特約保険金額の増額等変更契約をしないで変更前特約が継続しているとするれば変更前特約について特約保険金が支払われないときは、当該支払事由に係る変更後特約に係る特約保険金を支払いません。

(1) 特約の同種増額契約 疾病入院特約又は疾病傷害入院特約の変更後特約

(2) 特約の種類変更契約 疾病入院特約から疾病傷害入院特約への特約の種類変更契約による変更後特約

(3) 特約の種類変更増額契約 疾病入院特約と疾病傷害入院特約との間の変更をする特約の種類変更増額契約による変更後特約

4 変更後基本契約を夫婦年金保険付夫婦保険とする基本契約の変更増額契約（変更前基本契約の保険種類が夫婦年金保険であるものを除きます。）と併せて行った特約の特約保険金額の増額等変更契約による変更後特約（夫婦特約に限ります。）において、主たる被保険者が死亡した場合（当該基本契約において主たる被保険者が重度障害の状態に該当するに至ったことにより死亡保険金を支払う場合を含みます。）であって、その直接の原因が変更前特約の責任開始時以後特約の特約保険金額の増額等変更契約の責任開始時に生じたものであるときは、会社の定める方法により、変更後特約の特約保険料額又は特約保険金額を更正し、会社の定める額の特約の返戻金がある場合には、これを保険契約者に支払います。

5 基本契約の充当型変更契約と併せて行った特約の特約保険金額の増額等変更契約による変更後特約においては、被保険者が特約の特約保険金額の増額等変更契約の責任開始時に疾病にかかり、その疾病を直接の原因として変更前特約の保険期間の満了後に入院し、その入院中に手術を受け、又はその入院後に退院し通院若しくは療養を必要とする場合については、第2項の規定を適用しません。

(契約変更後の原因による特約保険金の支払の特則)

第32条 特約の特約保険金額の増額等変更契約において、次の各号の場合における入院1日について支払うべき入院保険金額は、特約保険金額（特約の同種増額契約及び特約の種類変更増額契約においては変更前特約保険金額）の1.5/1000に相当する額とします。

(1) 被保険者がその者に係る特約の同種増額契約の責任開始時以後にかかった疾病又は不慮の事故により受けた傷害により、特約の同種増額契約の契約変更日から起算して2年を経過する前に入院した場合。

(2) 疾病入院特約から疾病傷害入院特約への特約の種類変更契約による変更後特約においては、被保険者が特約の種類変更契約の責任開始時以後に疾病にかかり、その疾病を直接の原因として、特約の種類変更増額契約の契約変更日から起算して2年を経過する前に入院した場合。

(3) 疾病入院特約と疾病傷害入院特約との間の変更をする特約の種類変更増額契約による変更後特約においては、被保険者が特約の種類変更増額契約の責任開始時以後に疾病にかかり、その疾病を直接の原因として、特約の種類変更増額契約の契約変更日から起算して2年を経過する前に入院した場合。

2 前項の場合において、特約の同種増額契約及び特約の種類変更増額契約においては、同項の金額に、特約の同種増額契約及び特約の種類変更増額契約の契約変更日から起算した入院までの期間に応じ次に定める額の合計額を加えた額とします。

(1) 特約の同種増額契約及び特約の種類変更増額契約の契約変更日から起算して1年を経過する前に入院を開始したとき入院1日について増額部分の特約保険金額（特約の種類変更増額契約においては変更後特約保険金額から変更前特約保険金額を差し引いた残額（以下「差額特約保険金額」といいます。））の0.5/1000に相当する額

(2) 特約の同種増額契約及び特約の種類変更増額契約の契約変更日から起算して1年を経過し2年を経過する前に入院を開始したとき入院1日について増額部分の特約保険金額（特約の種類変更増額契約においては差額特約保険金額）の1/1000に相当する額

3 特約の同種増額契約及び特約の種類変更増額契約にあつては、第1項の場合において、同項の規定により算出した支払うべき入院保険金の額が次条第1項に規定する特約保険金の支払額の限度に達したときは、その後の入院については、前2項の規定にかかわらず、特約の同種増額契約又は特約の種類変更増額契約の契約変更日から起算した入院までの期間に応じ次に定める額とします。

(1) 特約の同種増額契約及び特約の種類変更増額契約の契約変更日から起算して1年を経過する前に入院を開始したとき入院1日について変更後特約保険金額の0.5/1000に相当する額

- (2) 特約の同種増額契約及び特約の種類変更増額契約の契約変更日から起算して1年を経過し2年を経過する前に入院を開始したとき 入院1日について変更後特約保険金額の1/1000に相当する額
- 4 傷害入院特約から疾病傷害入院特約への特約の種類変更契約による変更後特約又は傷害入院特約と疾病傷害入院特約との間の変更をする特約の種類変更増額契約による変更後特約において、被保険者が特約の種類変更契約又は特約の種類変更増額契約の責任開始時以後に不慮の事故により傷害を受け、その傷害を直接の原因として、特約の種類変更契約又は特約の種類変更増額契約の契約変更日から起算して2年を経過する前に入院した場合における入院1日について支払うべき入院保険金額については、第1項（特約の種類変更増額契約においては第1項から前項まで）の規定を準用します。
- 5 前4項の規定は、被保険者が入院保険金の支払われる入院（入院の初日から起算して4日間の入院を含み、入院保険金の支払われる入院期間の経過後もなお継続して入院している場合にあっては、その期間の入院を含みます。）中に手術を受けた場合において、その手術について支払うべき手術保険金の支払額の算出に当たっても適用します。

（特約保険金の支払額の限度の特則）

第33条 特約の同種増額契約及び特約の種類変更増額契約にあっては、第31条第2項の規定による死亡保険金、傷害保険金、介護保険金、入院保険金、手術保険金及び通院療養給付金並びに前条の規定による入院保険金及び手術保険金の支払額（入院保険金及び手術保険金のうち同条第1項（特約の種類変更増額契約においては同条第4項において準用する場合を含みます。）の規定により算出した額に限り、）は、通算して、変更前特約保険金額をもってその限度とします。

2 前項の場合には、変更前特約において既に支払った又は支払うべき傷害保険金、入院保険金、手術保険金又は通院療養給付金があるときは、その支払額も通算します。

3 第1項の支払額は、変更後特約の特約保険金額の支払額についても、これを通算します。

（特約保険金額の更正による支払額の更正の特則）

第34条 特約の同種増額契約及び特約の種類変更増額契約において、変更後特約の特約保険金額が減額更正される場合において、その減額更正される前に既に支払った又は支払うべき傷害保険金、介護保険金、入院保険金、手術保険金又は通院療養給付金がある場合には、変更後特約の特約保険金額の支払額を通算するときは、これらの傷害保険金、介護保険金、入院保険金、手術保険金又は通院療養給付金の額は、更正前の特約保険金額に対する更正後の特約保険金額の割合により更正されたものとします。ただし、前条第1項の規定による支払額を通算するときは、これらの傷害保険金、介護保険金、入院保険金、手術保険金又は通院療養給付金の額は、更正しません。

（復活した場合の入院保険金の削減）

第35条 次の各号に掲げる特約の変更契約について、当該各号に定める変更後特約においては、被保険者が変更後特約の復活日から起算して6か月を経過する前に疾病（会社所定の感染症を除きます。）を直接の原因として病院又は診療所に入院したときは、疾病による入院保険金は、入院1日について変更後特約保険金額の1/1000に相当する金額に削減して支払います。

(1) 特約の同種増額契約 疾病入院特約又は疾病傷害入院特約の変更後特約

(2) 特約の種類変更契約 疾病入院特約から疾病傷害入院特約への特約の種類変更契約による変更後特約

(3) 特約の種類変更増額契約 疾病入院特約又は疾病傷害入院特約の変更後特約（傷害入院特約から疾病傷害入院特約への特約の種類変更増額契約によるものを除きます。）

2 前項第1号及び第3号の場合において、その入院保険金の支払について第32条（特約の種類変更増額契約においては、同条第1項から第3項まで）の規定に該当する場合で、同条の規定により算出した支払うべき入院保険金の額が前項の規定により算出した支払うべき入院保険金の額を下回るときは、同項の規定にかかわらず、同条の規定により算出した入院保険金の額を支払います。

第6章 契約者配当の特則

（基本契約の同種増額契約の場合の特則）

第36条 基本契約の同種増額契約による変更後基本契約においては、その変更後基本契約の保険種類に応じて適用される普通保険約款の規定による契約者配当については、基本契約の同種増額契約の契約変更日の直後におけるその変更前基本契約に係る年ごとの契約応当日が到来した日から契約者配当金を支払うことがあるものとします。

（介護割増年金額の増額契約の場合の特則）

第37条 介護割増年金額の増額契約による変更後基本契約においては、増額部分に係る介護割増年金付終身年金保険普通保険約款の規定による契約者配当については、介護割増年金額の増額契約の契約変更日から起算して1年を経過した後ににおけるその変更前基本契約に係る年ごとの契約応当日が到来した日から契約者配当金を支払うことがあるものとします。

（特約の同種増額契約等の場合の特則）

第38条 特約の特約保険金額の増額等変更契約による変更後特約及び配偶者追加変更契約による変更をした特約においては、特約条項の規定による特約契約者配当については、特約の特約保険金額の増額等変更契約の契約変更日の直後における基本契約の年ごとの契約応当日（基本契約の充当型変更契約と併せて行った特約の特約保険金額の増額等変更契約又は基本契約の充当型変更契約に伴う特約の変更による変更後特約及び配偶者追加変更契約による変更をした特約にあっては、変更後基本契約の契約変更当日）が到来した日から特約契約者配当金を支払うことがあるものとします。

第7章 契約者貸付の特則

（貸付金に関する特則）

第39条 変更後基本契約において、貸付期間が満了する前に、変更前基本契約が復元するときは、貸付金（保険料に振り替えることを目的とする貸付けにあっては、既に保険料を振り替えたものに限り、）及びこれに対する利息の合計額（以下「貸付相当額」といいます。）について、復元したことにより支払うこととなる返戻金の額を超えない範囲内において、その貸付金の全部又は一部は、弁済期に達したものとし、その返戻金の額から貸付相当額を差し引きます。

2 前項の場合において、その貸付相当額が復元したことにより支払うこととなる返戻金の額を超えるときは、保険契約者からその復元する日に、復元する変更前基本契約について、その超える部分の貸付相当額を貸付金とする新たな貸付けの請求があったものとします。

3 貸付金の弁済に代えて変更後基本契約の保険金額を減額する場合においては、増額部分又は保険料払込部分の保険金額について減額する（減額する保険金額が増額部分又は保険料払込部分の保険金額を超えるときは、変更前部分又は一時払

充当部分の保険金額についても減額します。) ものとしします。

契約変更に関する特則条項

お取扱いに関する
約款

団体払込みに関する特則条項

(平成19年10月1日制定)

目次

- 第1章 総則（第1条－第2条）
- 第2章 団体取扱い（第3条－第12条）
- 第3章 団体特別取扱い（第13条－第22条）

第1章 総則

（趣旨）

第1条 この特則条項は、普通保険約款に定める保険料の払込方法（経路）のうちの団体払込みに関する取扱いについて定めます。

（取扱いの種類）

第2条 団体払込みに関する取扱いは、次に掲げる二の取扱いとし、一の保険契約について同時に二の取扱いはしないものとします。

- (1) 団体取扱い
- (2) 団体特別取扱い

第2章 団体取扱い

（団体取扱いの適用範囲）

第3条 団体取扱いは、会社との間で、普通保険約款に定める団体取扱契約として団体取扱いに関する協定（以下この章において「二者間協定」といいます。）を締結している官公署、企業等の団体（以下単に「団体」といいます。）において、次の各号を満たす場合に、団体又は団体の所属員（団体から給与（役員報酬を含みます。）の支払を受けている者をいいます。以下同じとします。）を保険契約者とする保険契約（基本契約にこの特則条項を付加締結している保険契約に限ります。以下同じとします。）に係る保険契約者が、団体を通じて普通保険約款に定める保険料の払込方法（経路）を団体払込みとする旨の申出をしたときに行います。

(1) 次に掲げる保険契約の件数を合算して15件以上あること

- ア 団体を保険契約者とする保険契約であって、団体の所属員を被保険者とするもの
- イ 団体の所属員を保険契約者とする保険契約

(2) 前号の保険契約に係る被保険者（夫婦保険又は夫婦年金保険付夫婦保険の保険契約にあっては、保険契約者である被保険者として、以下同じとします。）の人数が15人（被保険者が同一人の場合は1人として計算します。以下同じとします。）以上あること

（契約日の特則）

第4条 保険契約の締結の際に、保険料の払込方法（経路）を団体払込みとした保険契約の契約日は、普通保険約款の規定にかかわらず、普通保険約款に定める会社の責任開始時の属する月の翌月の1日とし、加入年齢、保険期間及び保険料払込期間は、その日を基準として計算します。

2 保険料の払込方法（経路）を団体払込みとする15件以上（被保険者の人数が15人以上であることを要します。）の事業契約（団体を保険契約者とする保険契約であって、当該団体の所属員を被保険者とするものをいいます。以下同じとします。）の申込みがあった場合において、保険契約者が会社の指定する日に第1回保険料相当額又は第1回保険料を払い込むときは、保険契約者は、前項の規定にかかわらず、普通保険約款に基づいて契約日を定めることができます。

（契約日前の取扱いの特則）

第5条 普通保険約款に定める会社の責任開始時から契約日の前日までの間に、会社が普通保険約款又は特約条項の規定に基づいて保険金等の支払を行い、又は保険料の払込免除を行う事由が生じた場合には、前条第1項の規定にかかわらず、普通保険約款に定める責任開始の日を契約日とし、加入年齢の計算及び保険期間等の期間の計算については、その日を基準として再計算します。この場合において、保険料に超過分があるときは超過分に相当する金額を払い戻し、不足分があるときは不足分に相当する金額を徴収します。

2 前項により再計算した場合において、保険契約がなお継続するときは、当該保険契約の契約日は、普通保険約款に定める責任開始の日に変更されたものとして取り扱います。

（保険料率）

第6条 団体取扱いを行う保険契約の保険料率は、月払団体保険料率とします。

2 責任開始の日を契約日として締結した保険契約の継続中に普通保険約款に定める保険料の払込方法（経路）を団体払込みとする旨の申出があったときは、保険契約の保険料の払込時期の属する月と団体が取りまとめた払い込む保険料の払込時期の属する月が一致した月の翌月の払込時期の保険料から月払団体保険料率を適用します。この場合においては、申出があった時の属する月の払込時期の保険料の払込みを要します。

3 二者間協定を締結している団体において、第3条に定める要件を満たさないこととなった場合においては、二者間協定が解除されるまでのその要件を満たさなくなったときから3か月を経過するまでの期間（以下「猶予期間」といいます。）中は、当該団体に係る保険契約は団体取扱いを行うものとし、前2項の規定を適用します。

（保険料の払込み）

第7条 団体取扱いを行う保険契約の保険契約者は、団体を通じて保険料（第1回保険料相当額又は第1回保険料を除きます。以下この条において同じとします。）を払い込むものとし、会社は、取りまとめた保険料が一括して団体から払い込まれたときに、当該保険契約の保険料が払い込まれたものとします。

（保険料領収証）

第8条 会社は、取りまとめた保険料が団体から払い込まれた場合において、団体から申出があったときは払込金額に対する領収証を団体に交付し、個々の保険契約者には領収証を発行しません。

（保険料の前納払込み）

第9条 団体取扱いを行う保険契約については、3か月分、6か月分又は1年分の保険料の前納を繰り返し行う場合に限

り、保険料の前納払込みを行うことができます。この場合においては、会社は、会社の定めるところにより、保険料の割引を行います。

(団体取扱いの終了)

第10条 団体取扱いは、次のいずれかに該当した場合に終了します。

- (1) 保険契約者又は事業契約の被保険者が団体に所属する者でなくなったとき
- (2) 団体又は団体に所属する者以外の者が保険契約者の地位を承継したとき
- (3) 団体と会社との間で締結した二者間協定が次に掲げる事由により解除されたとき
 - ア 団体から二者間協定の解除通知があったとき
 - イ 猶予期間を経過しても第3条に定める要件を満たさなかったとき
 - ウ 会社が保険料の取りまとめ方法等に適切を欠く等団体取扱いに支障があると認めたとき
- (4) 保険契約者が団体の保険料の取りまとめに応じなかったとき
- (5) 保険契約が消滅したとき
- (6) 基本契約の保険料の払込みを要しなくなったとき
- (7) 他の保険料の払込方法（経路）に変更されたとき

2 会社は、前項第1号から第4号までの規定により、団体取扱いが終了した場合には、保険契約者が普通保険約款に定める保険料の払込方法（経路）のうち、窓口払込みを選択したものとして取り扱います。

(団体取扱いが終了した保険契約の取扱い)

第11条 団体取扱いが終了した保険契約については、普通保険約款に定めるところにより取り扱います。

(普通保険約款の適用)

第12条 団体取扱いを行う保険契約に関し、この特則条項に特段の定めのない事項については、普通保険約款に定めるところによります。

第3章 団体特別取扱い

(団体特別取扱いの適用範囲)

第13条 団体特別取扱いは、会社との間で、普通保険約款に定める団体取扱い契約として団体特別取扱いに関する協定（以下この章において「三者間協定」といいます。）を締結している団体において、次の各号を満たす場合に、団体又は団体の所属員を保険契約者とする保険契約（以下「会社契約」といいます。）に係る保険契約者が、団体を通じて普通保険約款に定める保険料の払込方法（経路）を団体払込みとする旨の申出をしたときに行います。

- (1) 次に掲げる保険契約の件数を合算して15件以上あること（会社契約又はウに定める機構契約のいずれかがない場合を除く。）
 - ア 団体を保険契約者とする会社契約であって、団体の所属員を被保険者とするもの
 - イ 団体の所属員を保険契約者とする会社契約
 - ウ 独立行政法人郵便貯金・簡易生命保険管理機構（以下「機構」といいます。）から業務委託を受けた旧簡易生命保険契約（団体取扱いに関する簡易生命保険約款の適用対象となる保険種類の保険契約に限ります。以下「機構契約」といいます。）であって、団体を保険契約者とするもの
 - エ 機構契約であって、団体の所属員を保険契約者とするもの
- (2) 前号の保険契約に係る被保険者の人数が15人以上あること

(契約日の特則)

第14条 会社契約の締結の際に、保険料の払込方法（経路）を団体払込みとした会社契約の契約日は、普通保険約款の規定にかかわらず、普通保険約款に定める会社の責任開始時の属する月の翌月の1日とし、加入年齢、保険期間及び保険料払込期間は、その日を基準として計算します。

2 保険料の払込方法（経路）を団体払込みとする15件以上（被保険者の人数が15人以上であることを要します。）の会社事業契約（団体を保険契約者とする会社契約であって、当該団体の所属員を被保険者とするものをいいます。以下同じとします。）の申込みがあった場合において、保険契約者が会社の指定する日に第1回保険料相当額又は第1回保険料を払い込むときは、保険契約者は、前項の規定にかかわらず、普通保険約款に基づいて契約日を定めることができます。

(契約日前の取扱いの特則)

第15条 普通保険約款に定める会社の責任開始時から契約日の前日までの間に、会社が普通保険約款又は特約条項の規定に基づいて保険金等の支払を行い、又は保険料の払込免除を行う事由が生じた場合には、前条第1項の規定にかかわらず、普通保険約款に定める責任開始の日を契約日とし、加入年齢の計算及び保険期間等の期間の計算については、その日を基準として再計算します。この場合において、保険料に超過分があるときは超過分に相当する金額を払い戻し、不足分があるときは不足分に相当する金額を徴収します。

2 前項により再計算した場合において、会社契約がなお継続するときは、当該会社契約の契約日は、普通保険約款に定める責任開始の日に変更されたものとして取り扱います。

(保険料率)

第16条 団体特別取扱いを行う会社契約の保険料率は、月払団体保険料率とします。

2 責任開始の日を契約日として締結した会社契約の継続中に普通保険約款に定める保険料の払込方法（経路）を団体払込みとする旨の申出があったときは、会社契約の保険料の払込時期の属する月と団体が取りまとめて払い込む保険料の払込時期の属する月が一致した月の翌月の払込時期の保険料から月払団体保険料率を適用します。この場合においては、申出があった時の属する月の払込時期の保険料の払込みを要します。

3 三者間協定を締結している団体において、第13条の要件を満たさないこととなった場合においては、三者間協定が解除されるまでの間は、当該団体に係る会社契約は団体特別取扱いを行うものとし、前2項の規定を適用します。

(保険料の払込み)

第17条 団体特別取扱いを行う会社契約の保険契約者は、団体を通じて保険料（第1回保険料相当額又は第1回保険料を除きます。以下この条において同じとします。）を払い込むものとし、会社は、機構契約の保険料とともに取りまとめた保険料が一括して団体から払い込まれたときに、当該会社契約の保険料が払い込まれたものとして取り扱います。

(保険料領収証)

第18条 会社は、取りまとめた保険料が団体から払い込まれた場合において、団体から申出があったときは払込金額につき会社契約及び機構契約の別に領収証を団体に交付し、個々の保険契約者には領収証を発行しません。

(保険料の前納払込み)

第19条 団体特別取扱いを行う会社契約については、3か月分、6か月分又は1年分の保険料の前納を繰り返し行う場合に限り、保険料の前納払込みを行うことができます。この場合においては、会社は、会社の定めるところにより、保険料の割引を行います。

(団体特別取扱いの終了)

第20条 団体特別取扱いは、次のいずれかに該当した場合に終了します。

- (1) 保険契約者又は会社事業契約の被保険者が団体に所属する者でなくなったとき
 - (2) 団体又は団体に所属する者以外の者が保険契約者の地位を承継したとき
 - (3) 団体と会社及び機構との間で締結した三者間協定が次に掲げる事由により解除されたとき
 - ア 団体から三者間協定の解除通知があったとき
 - イ 第13条に定める要件を満たさなくなったとき
 - ウ 会社又は機構が保険料の取りまとめ方法等に適切を欠く等団体取扱いに支障があると認められたとき
 - (4) 保険契約者が団体の保険料の取りまとめに応じなかったとき
 - (5) 会社契約が消滅したとき
 - (6) 会社契約である基本契約の保険料の払込みを要しなくなったとき
 - (7) 他の保険料の払込方法（経路）に変更されたとき
- 2 会社は、前項第1号から第4号までの規定により、団体特別取扱いが終了した場合には、保険契約者が普通保険約款に定める保険料の払込方法（経路）のうち、窓口払込みを選択したものとして取り扱います。

(団体特別取扱いが終了した会社契約の取扱い)

第21条 団体特別取扱いが終了した会社契約については、普通保険約款に定めるところにより取り扱います。

(普通保険約款の適用)

第22条 団体特別取扱いを行う会社契約に関し、この特則条項に特段の定めのない事項については、普通保険約款に定めるところによります。

指定代理請求特則条項

(平成20年7月2日制定)

(趣旨)

第1条 この特則条項は、指定代理請求特則について定め、指定代理請求特則は、保険金等の受取人が保険金等を請求できない会社所定の事情があるときに、保険金等の受取人に代わって、保険契約者があらかじめ指定又は指定の変更をした指定代理請求人が保険金等の請求を行うことを可能とするものです。

(特則の付加)

第2条 この特則は、被保険者の同意を得て、基本契約の締結の際に又はその締結後に、基本契約に付加することができるものとします。

(特則の対象となる保険金等の請求)

第3条 この特則の対象となる保険金等は、次に定めるものとします。

- (1) 被保険者が受け取ることとなる保険金等（被保険者と保険契約者が同一人である場合の保険契約者が受け取ることとなる保険金等及び被保険者が受取人に指定されている保険金等を含みます。）の請求
- (2) 被保険者と保険契約者が同一人である場合の保険料の払込免除の請求
- (3) 被保険者と保険契約者が同一人である場合の重度障害による死亡保険金の支払に係る重度障害の通知

(指定代理請求人の指定又はその変更)

第4条 この特則を付加した場合、保険契約者は、被保険者の同意を得て、会社の定める書類を提出し、あらかじめ次の各号の範囲内で1人の者を指定代理請求人として指定してください。

- (1) 被保険者の戸籍上の配偶者
 - (2) 被保険者の直系血族
 - (3) 被保険者の兄弟姉妹
 - (4) 被保険者と同居し、又は被保険者と生計を一にしている被保険者の3親等内の親族
- 2 前項の規定にかかわらず、保険契約者は、被保険者の同意を得て、前項各号の範囲内で、指定代理請求人の指定を変更することができます。
- 3 保険契約者が前項の指定の変更をしようとするときは、別表に定める必要書類を会社の本社又は会社の指定した場所に提出してください。
- 4 第1項又は第2項の指定又は指定の変更は、保険証券に記載を受け、又はその指定若しくは指定の変更が完了した旨の通知を会社が発送してからでなければ、会社に対抗することができません。

(指定代理請求人による保険金等の請求)

第5条 第3条に定める保険金等の受取人（重度障害による死亡保険金に係る重度障害の通知又は保険料の払込免除の請求の場合は保険契約者。以下同じとします。）が保険金等の請求をできない次の各号に定める事情があるときは、指定代理請求人が、別表に定める必要書類及びその事情の存在を証明する書類を提出して、保険金等の受取人の代理人として保険金等の請求をすることができます。

- (1) 保険金等の請求の意思表示が困難であると会社が認めた場合
 - (2) 会社が認める傷病名の告知を受けていない場合
 - (3) その他これに準じる状態であると会社が認めた場合
- 2 指定代理請求人が前項の請求を行う場合、指定代理請求人は請求時において、前条第1項各号に掲げる範囲内の者であることを要します。
- 3 第1項の規定により、会社が保険金等を保険金等の受取人の代理人に支払った場合には、その後重複してその保険金等の請求を受けても、会社はこれを支払いません。
- 4 第1項の規定にかかわらず、故意に保険金等の支払事由（保険料の払込免除の規定に該当する事由を含みます。）を生じさせた者若しくは故意に被保険者を重度障害による死亡保険金の支払いに係る重度障害状態に該当させた者又は故意に保険金等の受取人を同項各号に定める状態に該当させた者は、指定代理請求人としての取扱いを受けることができません。

(告知義務違反等による契約の解除等)

第6条 この特則が付加されている場合において、基本契約（契約変更に関する特則条項に定める基本契約の保険金額の増額等変更契約を含みます。）若しくは基本契約に付加されている特約（同特則条項に定める特約の特約保険金額の増額等変更契約を含みます。）の告知義務違反による解除、重大事由による解除又は加入限度額超過による解除について、保険契約者若しくはその法定代理人を知ることができないとき、又はこれらの者の所在を知ることができないときその他正当な理由により保険契約者若しくはその法定代理人に通知できないときは、この特則を付加した基本契約の普通保険約款（その基本契約に付加されている特約の特約条項及び契約変更に関する特則条項を含み、以下「主約款等」といいます。）に定める通知の相手方のほか、指定代理請求人にも通知することがあります。

(特則の解約)

第7条 保険契約者は、いつでも将来に向かって、被保険者の同意を得て、この特則を解約することができます。

- 2 前項の規定によりこの特則が解約された場合、指定代理請求人の指定の効力は消滅します。
- 3 保険契約者が第1項の解約をしようとするときは、別表に定める必要書類を会社の本社又は会社の指定した場所に提出してください。
- 4 第1項の場合においては、第4条第4項の規定を準用します。

(主約款等の規定の準用)

第8条 この特則条項に別段の定めのないときは、主約款等の規定を準用します。

(基本契約が夫婦保険等の場合の特則)

第9条 この特則を夫婦保険、夫婦年金保険付夫婦保険、即時夫婦年金保険又は据置夫婦年金保険の基本契約（主たる被保険者又は配偶者である被保険者が死亡（主約款等の規定により死亡とみなされる場合を含みます。）している基本契約及び配偶者である被保険者が被保険者の資格を失っている基本契約を除きます。）に付加した場合には、次の各号に定めるところによります。

- (1) 第2条及び第7条第1項中「被保険者」とあるのは「配偶者である被保険者」と読み替えます。

- (2) 第3条第2号中「被保険者」とあるのは「保険料の払込免除の規定に該当する事由に該当した被保険者」と、同条第3号中「被保険者」とあるのは「重度障害の状態に該当した被保険者」と読み替えます。
- (3) 第4条第1項及び第2項の規定にかかわらず、保険契約者は、配偶者である被保険者の同意を得て、主たる被保険者及び配偶者である被保険者の指定代理請求人として、それぞれ配偶者である被保険者及び主たる被保険者を指定してください。

(基本契約が財形積立貯蓄保険等の場合の特則)

第10条 この特則を財形積立貯蓄保険又は財形住宅貯蓄保険の基本契約に付加した場合には、第3条第3号中「死亡保険金」とあるのは「死亡保険金又は死亡返戻金」と読み替えます。

別表 必要書類

(1) この特則条項に基づく請求等に必要書類は、次の表に掲げるものとします。

項目	提出する者	必要書類
指定代理請求人の指定の変更（第4条関係）	保険契約者	1 会社所定の通知書 2 保険契約者の印鑑証明書又は健康保険証 3 保険証券
指定代理請求人による保険金等の請求（第5条関係）	指定代理請求人	1 主約款等に定める保険金等の請求書類 2 被保険者及び指定代理請求人の戸籍謄本 3 指定代理請求人の住民票と印鑑証明書 4 被保険者又は指定代理請求人の健康保険証
特則の解約（第7条関係）	保険契約者	1 会社所定の通知書 2 保険契約者の印鑑証明書又は健康保険証 3 保険証券

(2) 会社は、前号の規定にかかわらず、同号の書類の一部の提出の省略又はこれらの書類に代わるべき書類の提出を認めることがあります。また、会社が必要と認めた場合には、同号の書類以外の書類の提出を求めることがあります。

MEMO

お手続きやご契約に関するお問い合わせ

- ☆ ご契約に関するご照会、お問い合わせなどの際には、必ず保険証券をご用意ください。
- ☆ プライバシーの保護のため、お問い合わせなどは保険契約者ご本人さまよりお願いいたします。

お電話でのお問い合わせやご相談

かんぽコールセンター

0120-552950（通話料無料）

受付時間：午前9時～午後9時（土日休日は午後5時まで）

※1月1日～3日は除きます。

- ☆ ご相談内容によりサービスセンターに転送することになります。
- ☆ 土日休日の個別の契約に関するご相談のご回答は翌営業日になります。

サービスセンターお客さま相談窓口

受付時間：午前9時～午後5時（平日）

※12月29日～1月3日は除きます。

窓口でのお手続き

当社は、保険契約の募集業務、保険料の収納業務、保険金の支払請求の受付などの業務の一部を郵便局株式会社に委託しています。支店または郵便局（郵便局株式会社）の保険の窓口取扱時間は、土日休日（1月2日、1月3日および12月31日を含む。）を除く月曜日から金曜日の午前9時から午後4時までとなっております。ただし、一部の郵便局では、窓口取扱時間を午後6時まで延長している場合や窓口取扱時間を変更している場合もございます。

詳しくは最寄りの支店または郵便局（郵便局株式会社）にお問い合わせください。

インターネットによる加入申込相談受付・各種情報提供

かんぽ生命ホームページ <http://www.jp-life.japanpost.jp/>

サービスセンターのご案内

ご加入いただきましたご契約につきましては、ご契約の締結、保険金・年金・返戻金の支払決定、ご契約の異動・変更、保険料の受入れ監査などに関する事務を行っているサービスセンターから各種のご連絡（ご通知）を差し上げることがあります。

なお、サービスセンターの名称、所在地および受持区域は次のとおりです。

名称・所在地	受 持 区 域
仙台サービスセンター 〒980-8792 仙台市青葉区上杉3-2-7	北海道・青森・岩手・宮城 秋田・山形・福島
東京サービスセンター 〒109-8792 東京都港区三田1-4-60	茨城・栃木・群馬・埼玉 千葉・東京・神奈川・新潟 山梨・長野
岐阜サービスセンター 〒502-8792 岐阜市鷺山1769-3	富山・石川・福井・岐阜 静岡・愛知・三重
京都サービスセンター 〒606-8792 京都市左京区松ヶ崎横縄手町8	滋賀・京都・大阪・兵庫・奈良 和歌山・鳥取・島根・岡山・広島 山口・愛媛・高知・徳島・香川
福岡サービスセンター 〒812-8792 福岡市中央区大濠公園1-1	福岡・佐賀・長崎・熊本・大分 宮崎・鹿児島・沖縄

支店のご案内

当社支店の業務取扱時間は、土日休日（1月2日、1月3日および12月31日を含む。）を除く月曜日から金曜日の午前9時から午後4時までとなっております。

区域名	名称	所在地
北海道	札幌支店	〒060-0041 札幌市中央区大通東2-1
	旭川支店	〒070-8799 旭川市六条通6-28-1
	函館支店	〒040-8799 函館市新川町1-6
	帯広支店	〒080-8799 帯広市西三条南8-10
東北	青森支店	〒030-8799 青森市堤町1-7-24
	盛岡支店	〒020-8799 盛岡市中央通1-13-45
	仙台支店	〒980-8797 仙台市青葉区一番町1-1-34
	秋田支店	〒010-8799 秋田市保戸野鉄砲町5-1
	山形支店	〒990-8799 山形市十日町1-7-24
	福島支店	〒960-0199 福島市鎌田字下田4-2
関東	茨城支店	〒312-0052 ひたちなか市東石川1-10-20
	土浦支店	〒300-8799 土浦市城北町2-21
	宇都宮支店	〒320-8799 宇都宮市中央本町4-17
	群馬支店	〒370-1201 高崎市倉賀野町1067-9
	さいたま支店	〒330-9797 さいたま市中央区新都心3-1
	熊谷支店	〒360-0037 熊谷市筑波3-195
	川越支店	〒350-1199 川越市小室22-1
	千葉支店	〒260-8799 千葉市中央区中央港1-14-1
	柏支店	〒277-0021 柏市中央町6-19
船橋支店	〒273-0012 船橋市浜町2-1-1	
南関東	横浜支店	〒231-8799 横浜市中区日本大通5-3
	藤沢支店	〒251-8799 藤沢市藤沢115-2
	川崎支店	〒210-8799 川崎市川崎区榎町1-2
	橋本支店	〒229-1199 相模原市西橋本5-2-1
	山梨支店	〒400-0199 甲斐市名取12-1
東京	日本橋支店	〒103-8799 中央区日本橋1-18-1
	麻布支店	〒106-8799 港区麻布台1-6-19
	浅草支店	〒111-8799 台東区西浅草1-1-1
	深川支店	〒135-8799 江東区東陽4-4-2
	足立支店	〒120-0023 足立区千住曙町42
	新宿支店	〒163-8799 新宿区西新宿1-8-8
	巣鴨支店	〒170-0002 豊島区巣鴨4-26-1
	渋谷支店	〒150-8799 渋谷区渋谷1-12-13
	大森支店	〒143-8799 大田区山王3-9-13
	小金井支店	〒184-8799 小金井市本町5-38-20
	八王子支店	〒192-0083 八王子市旭町9-1

区域名	名 称	所 在 地	
信 越	新潟支店	〒951-8799	新潟市中央区東堀通七番町1018
	長岡支店	〒940-1106	長岡市宮内3-10-9
	長野支店	〒380-8797	長野市栗田801
	松本支店	〒390-0815	松本市深志2-1-9
北 陸	富山支店	〒930-8799	富山市桜橋通り6-6
	高岡支店	〒933-8799	高岡市御馬出町34
	金沢支店	〒920-8797	金沢市尾張町1-1-1
	福井支店	〒910-8799	福井市大手3-1-28
東 海	岐阜支店	〒500-8799	岐阜市清住町1-3-2
	浜松支店	〒430-8799	浜松市中区旭町8-1
	静岡支店	〒420-8799	静岡市葵区黒金町1-9
	名古屋支店	〒469-8797	名古屋市中区丸の内3-2-5
	北名古屋支店	〒481-8799	北名古屋市弥勒寺西2-33
	春日井支店	〒486-8799	春日井市柏井町3-102-1
	岡崎支店	〒444-8799	岡崎市戸崎町字原山4-5
	四日市支店	〒510-8015	四日市市松原町5-42
近 畿	京都支店	〒600-8799	京都市下京区東塩小路町843-12
	大津支店	〒520-2153	大津市一里山3-34-14
	大阪支店	〒530-8797	大阪市中央区北浜東3-9
	大阪南支店	〒542-8799	大阪市中央区東心斎橋1-4-2
	布施支店	〒577-8799	東大阪市永和2-3-5
	堺支店	〒590-8799	堺市堺区南瓦町2-16
	神戸支店	〒650-8799	神戸市中央区栄町通6-2-1
	姫路支店	〒672-8799	姫路市飾磨区中島1139-29
中 国	鳥取支店	〒680-8799	鳥取市東品治町101
	松江支店	〒690-8799	松江市東朝日町138
	岡山支店	〒700-8799	岡山市中山下2-1-1
	福山支店	〒720-8799	福山市東桜町3-4
	広島支店	〒730-8797	広島市中区東白島町19-8
	防府支店	〒747-8799	防府市佐波2-11-1
四 国	徳島支店	〒770-0856	徳島市中洲町1-42-1
	高松支店	〒760-0025	高松市古新町8-1
	松山支店	〒790-8797	松山市宮田町8-5
	高知支店	〒780-8799	高知市北本町1-10-18
九 州	福岡支店	〒810-8799	福岡市中央区天神4-3-1
	北九州支店	〒802-8799	北九州市小倉北区萩崎町2-1
	佐賀支店	〒849-8799	佐賀市高木瀬西3-2-5
	長崎支店	〒852-8794	長崎市岩川町9-17
	佐世保支店	〒857-0863	佐世保市三浦町3-3
	熊本支店	〒860-8797	熊本市城東町1-1
	大分支店	〒870-8799	大分市府内町3-4-18
	宮崎支店	〒880-0002	宮崎市中央通3-30
沖 縄	鹿児島支店	〒890-8794	鹿児島市武1-8-8
	那覇支店	〒900-8799	那覇市壺川3-3-8

説明事項ご確認のお願い

この冊子は、ご契約にともなう大切なことがらを記載したものですので、必ずご一読いただき、内容を十分にご確認のうえ、ご契約をお申込みいただくようお願いいたします。

特に

しおりの頁

- 被保険者の健康状態などの告知について・・・・・・・・・・10
- ご契約のお申込みの撤回（クーリング・オフ制度）について・・・・12
- ご契約の責任開始時について・・・・・・・・・・13
- 保険料のお払込方法（経路）について・・・・・・・・・・25
- 保険料の払込猶予期間とご契約の失効について・・・・・・・・27
- ご契約の復活について・・・・・・・・・・28
- ご契約の解約と返戻金のお支払いについて・・・・・・・・31
- 保険金などをお支払いできないときについて・・・・・・・・59

などは、ご契約に際してぜひご理解いただきたいことがらですので、告知および保険料の受領など社員の役割も含めて、ご説明の中でおわかりにくい点がございましたら下記にお問い合わせください。

なお、このご契約のしおりは、後ほどお送りする保険証券とともに大切に保管し、ご活用ください。

お手続きやご契約に関するお問い合わせにつきましては
ここにきこう
かんぽコールセンター 0120-552950

担 当

株式会社かんぽ生命保険
本社 〒100-8798 東京都千代田区霞が関 1-3-2

ホ00060(20.5・FJP)



18000600010002